EL DIARIO PALENTINO

N.º REFUNDIDO 10.995

Fundado en 1882 y 1890

(Depósito Legal: P-2-1958) Razón Social: «El Diario Palentino - El Día de Palencia, S. L.». Mayor, 99

(Franqueo Concertado)

EL DIA DE PALENCIA

Director: JOSE LUIS ALONSO ALMODOVAR

(Oficinas (Tfno. 722690). Redacción (Tfno. 723942). Administración (Teléfono 722333) Mayor, 99

Apartado de Correos, 17

LUNES 28 FEBRERO 1977

EDICION TARDE

12 PESETAS

MAS DE 3.000 TRACTORES EN LAS CARRETERAS PALENTINAS

MASIVA PROTESTA CAMPESINA

En la carretera de Burgos, desde «Sotoblanco» a Torquemada, la cola de tractores situados en los arcenes se pierde en el horizonte.—(Foto LUIS)

Los labradores piden urgente solución a sus problemas

No se han producido incidentes

Los tractores están en la carretera, como expresión de la protesta labradora. Mediada la semana última, mientras llegaban noticias de otras provincias, los ánimos campesinos en la nuestra comenzaban a excitarse. El viernes se reunían en el cine «Rey Don Sancho» en una asamblea, convocada con fines asociacionistas, labradores y ganaderos de la comarca de la capital. Ya allí se planteó claramente la necesidad de apelar al recurso de manifestarse con los tractores, acordándose aplazar la decisión hasta ver qué daba de sí el Consejo de Ministros, que aquella misma tarde se reunía. Sinceramente, hemos de reconocer que en la reunión ministerial se acordaron algunas cosas positivas; no tantas como se quisieran; ni mucho menos, ni las suficientes para calmar los ánimos, que, dicho sea de paso, estaban siendo sometidos a una fuerte presión desde la zona burgalesa. Total, que sin esperar al lunes, el sábado comenzaron a verse los primeros tractores en las carreteras; entre Sotoblanco y Torquemada, bastantes cientos. Incluso se habló de varios miles, pero la cifra se nos antoja desproporcionada. En cualquier caso, que sean más o menos los tractores no resta importancia a la contestación labradora. Por la noche, muchos tractoristas regresaron a sus casas; por la «pequeña pantalla» se ofrecía el «Barcelona C.F.-Atlético de Madrid»; dejaron, empero, los tractores. A lo largo del domingo se fue extendiendo la consigna: sacar los tractores. Llegamos a la jornada de este lunes, donde el panorama, según informaciones recogidas telefónicamente desde nuestra Redacción, es el siguiente:

CARRION DE LOS CONDES

Hacia el mediodía del domingo comenzaron a concentrarse los tractores de la comarca carrionesa principalmente en la carretera nacional 120, de Burgos a León, calculándose en que a última hora de la tarde habría unos 350 entre Carrión y San Mamés de Campos.

La jornada del domingo fue muy animada en Carrión, porque muchos de los agricultores que habían ido con los tractores, después de dejarlos debidamente aparcados en los arcenes de la carretera, se marcharon a la ciudad. Algunos, incluso, llevaban sus pancartas —recuerdo de la manifestación celebrada en

(Continúa en tercera página)

La zona de «Sotoblanco» ha sido una de las primeras, donde los tractoristas acudieron con sus vehículos para exteriorizar su protesta. Esa pancarta izada sobre un remolque sintetiza el sentir campesino ante su situación de discriminación por parte de los Poderes Públicos.—Foto LUIS)

Un justo clamor se extiende por los pueblos castellanos

Las razones del campo

LOS AGRICULTORES PALENTINOS, contra la constante discriminación que los empobrece

Por JOSE LUIS ALONSO ALMODOVAR

¡Qué lejos han tenido que llegar la decepción y el malestar de los agricultores castellanos para que unos hombres siempre serios, silenciosos y "resignados" hayan tomado por fin la decisión de salir a las carreteras con sus tractores para hacer oír en todos los rincones del país el eco de su voz irritada y dolorida por el secular abandono que padecen! Uno de los más importantes sectores nacionales, sobre cuyo trabajo y cuyo sacrificio se edificó en gran parte en las últimas décadas el desarrollo español, ha tomado conciencia pública de la intolerable discriminación de que es víctima sistemáticamente por parte de la Administración, que una y otra vez desoye las justas reivindicaciones de los campesinos, convertidos desde hace años en ciudadanos de segunda clase por una política centralista torpe y sectaria, que ha marginado a extensas áreas rurales de nuestro territorio. A pesar de su supuesto y pregonado individualismo, los hombres de los pueblos castellanos, de la leal y postergada Castilla, han sentido latir muy fuertemente en su pecho el grito de una limpia y sana rebeldía ante la incomprensión y la injusticia que les persiguen y están dando un admirable ejemplo de solidaridad y de fraternal coincidencia. Muchas veces lo he dicho con anterioridad en estas páginas: el campo castellano estaba despertando de un penoso letargo, que le ha sumido tristemente en la miseria y el abandono. Se abre paso un nuevo espíritu joven y revitalizador, que nace a impulsos de los tiempos de cambio que vive España, y nuestros pueblos y nuestras tierras no están dispuestos a continuar aceptando el papel que quieren asignarle de eterna "Cenicienta" de la vida económica de la nación, testigo pasivo de un progreso que ha llegado a otras comarcas y a otros sectores, mientras que Castilla se hunde entre escombros y desesperación, ante la indiferencia de los poderes públicos. Vuelve siempre a resonar en nuestros oídos aquella tremenda afirmación de Laureano López Rodó, entonces ministro omnipotente, asegurando que no había por qué invertir en las mesetas, porque "no era rentable".

Esa filosofía que encierra la increíble frase del político catalán parece haber presidido toda la actuación administrativa en materia agrícola de los pasados lustros. Falta de inversión en nuestras provincias, precios políticos inadmisibles para los productos de nuestros campos, Seguridad social exigua y limitada, falta de atención cultural, "fomento" de la emigración como única solución a la angustiosa situación de muchas de sus gentes... ¡Qué larga relación de quejas y razones pueden legítimamente aducir los miles de hombres de nuestros pueblos que hoy salen con sus tractores a las carreteras y los caminos! Piénsese que Palencia, según estudio del escritor Andrés Sorel, descendió durante la década de los años sesenta en un 20 por ciento el número de sus habitantes menores de veinte años, y el 27 por ciento de los comprendidos entre veinte y cuarenta años. Cifras absolutamente ATROCES, sin paliativos, que hablan bien claro de una política brutal contra nuestra provincia y toda nuestra región, que ha conducido a su pobreza y al envejecimiento de su población. En esos mismos diez años, Castilla ha perdido el 8 por ciento de la población total, mientras España, en su conjunto, ganó el 11 por ciento. ¿Cómo vamos los castellanos —y los palentinos— a permanecer ciegos y mudos por más tiempo ante tan inhumana y constante discriminación? Basta de silencios, de timideces y de cautelas, que ahora ya habría que calificar de traiciones. España está despertando a la democracia, a la convivencia justa y pacífica, a la ordena distribución de bienes entre las diversas regiones del país, que pongan término a esta intolerable marginación de las mesetas castellano-leonesas, en beneficio de otras zonas más ricas, más influyentes y más temidas por la Administración. No olvidemos, como analiza con gran rigor el historiador González Herrero, que el pueblo castellano dio origen, en pleno siglo X, a la primera democracia real que hubo en Europa. Y los castellanos de hoy siguen siendo los mismos, con idéntico temple, tesón y hombría que siempre demostraron en los momentos difíciles y por los que nunca pasaron la cuenta a nadie. Por el contrario, sólo cosecharon ingratitudes, calumnias y abandonos, mientras otros —menos prudentes y más conflictivos— progresaban a su costa.

Que tal estado de cosas no puede continuar ni un momento es una conclusión unánime en las tierras palentinas y castellanas. Con serenidad, con mesura, sin estridencias, pero con toda la energía precisa para hacerse escuchar, Castilla se está poniendo en pie y demostrando a la nación que sigue viva y despierta. Tienen que acabarse las discriminaciones y las injusticias regionales. El clamor es general y nadie podrá acallarlo. Los hombres de nuestros pueblos vuelven a dar ejemplo en las carreteras de su decisión de que el campo ocupe de nuevo el lugar que le corresponde en la economía del país, y del que tantos arribistas y logreros han tratado de apartarlo. No

(Continúa en tercera página)

LOS REYES, EN EL ESCORIAL

Presidieron el funeral por el alma de ALFONSO XIII

Madrid, 28. (Cifra).—SS. MM. Los Reyes de España han presidido a últimas horas de esta mañana el funeral por el alma de don Alfonso XIII, en el 36 aniversario de su fallecimiento y por todos los Reyes españoles fallecidos.

Don Juan Carlos y doña Sofía llegaron a la Lonja del Monasterio de El Escorial pasadas las once y media de la mañana. Su Majestad el Rey de España, acompañado del ministro del Ejército, pasó revista a una compañía del Regimiento "Saboya, núm. 6", que con bandera, banda y música, le rindió los honores de ordenanza.

En la puerta del Patio de los Reyes, Sus Majestades fueron recibidos por el presidente del Gobierno, Adolfo Suárez; presidente de las Cortes, Torcuato Fernández Miranda; por el presidente del Tribunal Supremo, Silva Melero y el alcalde de El Escorial, Julio Muñoz Hontoria.

A la entrada de la Basílica, Monseñor Blanco, obispo auxiliar de Madrid, le dio a besar a Sus Majestades el Lignum Crucis. Los Reyes de España entraron en la Basílica bajo palio, mientras se interpretaba en órgano, el Himno Nacional.

Ofició el funeral el padre González Díaz, agustino, rector de la Basílica. Los Reyes de España ocuparon su sitial en el lado del Evangelio y frente a ellos se situó el obispo auxiliar de Madrid, Monseñor Blanco.

Asistieron también a la ceremonia la infanta Cristina de Borbó y las infantas Pilar y Margarita, acompañadas de sus esposos; el infante Luis Alfonso de Baviera; Gonzalo Borbón y Dampierre y otros miembros de la familia real. Estuvieron presentes también en la ceremonia todos los miembros del Gobierno, Cuerpo Diplomático, encabezado por su decano el Nuncio Apostólico y representaciones de altos órganos del Estado y del Ejército.

Al finalizar la ceremonia religiosa Sus Majestades abandonaron el templo y, junto con las demás personalidades, emprendieron el viaje de regreso a Madrid.

Tres personas muertas en BELFAST

Belfast, 28. (Efe). — Un hombre de 38 años resultó muerto de un disparo, y otras dos personas perdieron también la vida, por efecto de la explosión de una bomba colocada en un coche, ha informado hoy la Policía.

El hombre, cuya identidad se desconoce, resultó muerto de un tiro en la cabeza cuando pasaba anoche con su mujer por una calle de Belfast.

Fuerte tensión en el sur del Líbano

Se han producido nuevos choques entre las FACCIONES EN LUCHA

Beiruth, 28. (Efe-Upi). — La tensión continúa muy aguda en el sur del Líbano tras haberse producido nuevos choques entre las facciones en lucha, lo que ha provocado nuevas intervenciones por parte de las fuerzas pacificadoras de las Naciones Unidas en esta región del país.

Las escaramuzas y los bombardeos artilleros han continuado hasta última hora del domingo entre los palestinos e izquierdistas y las localidades fronterizas controladas por las milicias conservadoras apoyadas por Israel.

La espiral de violencia parece extenderse en un momento en que se ha planteado una controversia sobre el estacionamiento de las tropas sirias pertenecientes a la fuerzas árabes pacificadoras cerca de la localidad de Nabatiyah, situada a 15 kilómetros de la frontera israelí.

Las tropas fueron trasladadas más al norte, pero ha surgido una nueva serie de incidentes debido a que las fuerzas conservadoras tratan de extender sus posiciones.

(Continúa en tercera página)

FALLERA MAYOR INFANTIL

VALENCIA.—La hija del presidente del Gobierno Sonsoles Suárez, ha sido proclamada hoy en un acto celebrado en el Teatro Principal de Valencia, Fallera Mayor Infantil 1977. Al acto asistieron sus padres, Adolfo Suárez y doña Amparo Illana. En la foto Sonsoles rodeada de sus damas de honor, detrás aparecen sus padres. (Foto Cifra Gráfica)

Durante el fin de semana

39 muertos en las carreteras

Madrid, 28. (Cifra). — Treinta y nueve muertos es el balance de los 30 accidentes ocurridos durante el fin de semana, según datos provisionales facilitados a «Cifra» por la Dirección General de Tráfico.

El viernes, día 25, hubo 7 accidentes, con 8 muertos y 3 heridos graves. El sábado fueron 13 los accidentes con 15 muertos y 8 heridos graves, y el domingo, día 27, resultaron muertas 16 personas, en 10 accidentes, con 9 heridos graves.

M.C.D.2022

PALENCIA AL DIA

Santo y seña de un disgusto agrícola

Los agricultores palentinos protestan. Lo hacen, quizá por primera vez, con intensidad. Dolidos por una mala política agrícola que tanto les ha afectado en los últimos años, han sacado sus tractores de los surcos y los han llevado a la carretera, donde, parados, en largas hileras a lo largo de los arcenes, han patentizado esta postura de paro y de protesta.

Los labradores palentinos se han sumado, así, al conflicto iniciado por los campesinos de León, Burgos y Logroño, entre otros. Han querido hacer oir su voz y recurrido esta vez a la imagen viva de sus tractores parados en la carretera, para ver si esta imagen de protesta llega más honda que las anteriores de solicitud que, tan inútilmente, elevaron.

Las carreteras palentinas de Valladolid, Burgos, Santander y León, están hoy repletas de tractores parados. No entorpecen el tránsito; sino que, situados en los arcenes, dan santo y seña del disgusto y de la protesta campesina por las medidas agrícolas que han venido perjudicándoles en los últimos años.

Y las tierras de Campos, del Cerrato, de Saldaña, de Carrión, de la Valdavia, del norte y del sur, del este y del oeste, vibran juntas hoy en este clamor de los tractores parados; en esta campanada recia de la máquina de labor agrícola detenida, que quieren que suene en los oidos demasiado sordos hasta aquí, para los intereses un tanto preteridos del campo.

Los aficionados futbolísticos que siguen al Palencia, se fueron a dormir más satisfechos el domingo, cuando supieron que en Talavera, el conjunto morado sacó un empate. Un punto, en dos salidas consecutivas, que, si no es mucho, tampoco es poco; pues el campo talaverano era difícil y arañar la mitad de lo que se daba, siempre es un mérito y una garantía con vistas al futuro.

La Sociedad Filarmónica anuncia para esta noche su octavo concierto de la actual temporada, con la actuación del Dúo Ramos-Ferrer (violoncello y piano), en un bonito programa con obras de Francoeur, Beethoven, Shumann, Fauré, Debussy y Falla sustanciándolo.

AYUNTAMIENTO

Cariñosa despedida de los funcionarios a don Santiago Pastor

Los servicios municipales han dedicado hoy un acto de cariñosa despedida, a don Santiago Pastor, aparejador que fue durante 36 años del Ayuntamiento de Palencia, por su jubilación por cumplir la edad reglamentaria. El acto le fue dedicado en un restaurante de esta ciudad, y cordialmente ofrecido por un compañero, en nombre de todos los empleados municipales, contestando el homenajeado con frases de agradecimiento.

Conmemoración del LXIX aniversario fundacional del INSTITUTO NACIONAL DE PREVISION

El delegado de Trabajo presidió el acto de premios y condecoraciones

Cuatro momentos de la entrega de premios y distinciones en el acto de exaltación de la previsión, celebrado el pasado sábado, día 16, a mediodía, en la sala de juntas del Instituto Nacional de Previsión.

Arriba: El director de la fábrica palentina de la Empresa «Santa Bárbara», de Industrias Militares, don Carlos Casares, recibiendo la distinción otorgada a la factoría; el médico de Venta de Baños, doctor Julián Andrés Ruiz., recibe la «Cruz Azul» de los Servicios Sanitarios de la Seguridad Social.

Abajo: El celador de la Residencia Sanitaria «Lorenzo Ramírez», de Palencia, don Agustín Rodríguez Mesonero, recibe la otra «Cruz Azul, otorgada este año en nuestra provincia; la limpiadora en el Ambulatorio de la Seguridad Social, de Alar del Rey, doña María del Pilar Cosgaya, recibe la «Medalla de la Previsión», en la categoría de Plata. — (Fotos LUIS).

Se celebró en Palencia, como recogíamos en nuestro último número, el LXIX aniversario de la fundación del Instituto Nacional de Previsión.

La conmemoración (que se cumplía el domingo, día 7), fue anticipada a la jornada del sábado, por no hacerla coincidir en día festivo. En las oficinas y servicios del Instituto Nacional de Previsión, no obstante, hubo actividad habitual, estando abiertos al público, durante las horas acostumbradas.

Por la mañana, a las once, como recogíamos en la información de referencia, fue oficiada una misa en el templo parroquial de Santa Marina, asistiendo una representación de funcionarios y empleados; en el crucero se situaron cargos rectores del I.N.P. y de la Seguridad Social, en general.

El acto de exaltación de la previsión, como conmemoración del LXIX aniversario fundacional del I.N.P., comenzó a las doce del mediodía, en la sala de juntas del edificio «Virgen del Perpetuo Socorro».

Presidió el delegado provincial de Trabajo, don José Andrés Pérez García ;le acompañaban el alcalde de Palencia, don José María Garrachón Juárez, delegado provincial de Mutualidades; presidente del Consejo Provincial del I.N.P., don Ramón Sáiz; delegado provincial de Sindicatos, don Enrique Martín Fernández; delegado provincial de Educacinó y Ciencia, don José Luis Arranz y Pérez de Leceta; magistrado de Trabajo, don Eduardo Carrión; director accidental del I.N.P., don Eligio Sáiz Baldajos; director de la fábrica palentina de la empresa nacional «Santa Bárbara», de industrias militares, y otras personalidades y representaciones. Asistió numeroso público, figurando consejeros provinciales del I. N. P. , jefe de los Servicios Sanitarios, Dr. Alfredo Zoreda.

Se inició el acto con una breve alocución del presidente del Consejo Provincial del I.N.P., señor Sáiz Gómez, para hacer alusión a la conmemoración fundacional de la entidad, exaltar la previsión, glosar la actividad de la Seguridad Social con sus múltiples facetas y felicitar a los galardonados en esta ocasión, así como a todos los que de alguna forma colaboran y trabajan en todo lo relacionado con la Seguridad Social. Fue largamente aplaudido.

Se procedió en seguida a hacer entrega de premios y galardones. En primer lugar, el director de la fábrica palentina de la empresa nacional «Santa Bárbara», don Carlos Casares, recibió el título de «empresa ejemplar, de la Seguridad Social», otorgado el pasado año a dicha factoría palentina de la empresa en cuestión. La recepción del título fue rubricada con nutridos aplausos.

Se dio lectura de los nombres de los escolares a los que se ha ingresado la cantidad de cien pesetas, en su póliza dotal, por haberse distinguido en 1976 en su atención a la Mutualidad Escolar de Previsión, con ingresos en metálico. En seguida se entregaron los premios provinciales de la Mutualidad Escolar de Previsión, a los profesores de E.G.B. don Valentín García de Prado, de Osorno; don Nicanor Juárez Ortega, de Frómista, y doña Daniela Villalba Polanco, de Aguilar de Campoo, y el premio nacional, por idéntico concepto, a la directora del colegio nacional de Cevico de la Torre, doña María del Carmen García Maltrás. Todos los educadores fueron largamente aplaudidos al recibir estos premios.

La limpiadora del Ambulatorio de la Seguridad Social, de Alar del Rey doña María del Pilar Cosgaya Corral, recibió la Medalla de la Previsión en la categoría de Plata, siendo largamente aplaudida.

Por último, se procedió a la imposición de la «Cruz Azul», de los servicios sanitarios de la Seguridad Social, en la categoría de Plata, a don Agustín Rodríguez Mesonero, celador de la Residencia Sanitaria «Lorenzo Ramírez», de Palencia, y al doctor don Julián Andrés Ruiz, médico de Venta de Baños. Ambos fueron condecorados en medio de grandes aplausos.

Finalizó el acto con unas palabras del delegado provincial de Trabajo, que felicitó a los galardonados, en las diversas facetas de servicios y colaboración a la Seguridad Social; comentó la magnífica labor que el I.N.P. lleva a cabo, y glosó la política de previsión social que el Gobierno español lleva a cabo, así como las perspectivas en la positiva marcha de este servicio a los españoles. Con ello se dio por clausurado el acto, siendo muy aplaudido el señor delegado provincial de Trabajo, al finalizar su alocución.

Por la noche, funcionarios y empleados de la Seguridad Social, a través del cometido del I.N.P., se reunieron en una cena de hermandad y camaradería, al final de la cual se procedió a la entrega de premios y trofeos a los ganadores en los diversos concursos que previamente, en semanas anteriores, se habían llevado a cabo. Los galardonados recibieron nutridos aplausos al hacerse cargo de los trofeos y premios.

TRES menús diferentes a
140 ptas. todo incluído
RESTAURANTE
LOS MOLINOS

CUPON
VACACIONES GRATIS CON DIARIO-DIA
CADA DOS DE ESTOS CUPONES SON CANJEABLES POR UN NUMERO PARA EL SORTEO MENSUAL DEL VIAJE A BENIDORM, PARA DOS PERSONAS, CON TODOS LOS GASTOS INCLUIDOS.
¡A BENIDORM, CON DIARIO-DIA!

Reunion de la Comisión Permanente de la Gestora de Tierra de Campos

En la tarde del día 25 se reunió en Palencia la Comisión Permanente de la Gestora de Tierra de Campos, presidida por don Juan Carlos Guerra Zunzunegui y con la asistencia de los gobernadores civiles y los presidentes de Diputación de las provincias afectadas por el Plan y demás miembros de la Comisión.

En la reunión se aprobaron 6 certificaciones de obras correspondientes al Plan de 1976, recientemente adjudicado, por un importe de 8.324.316 de pesetas de las que 5.264.228 de pesetas corresponden a subvenciones del Estado y el resto a aportaciones municipales.

Con cargo a remanentes y cantidades sin aplicar del Plan de 1977, se aprobó proponer a la Subdirección General de Planes Provinciales la ejecución de 5 obras de abastecimiento de agua por valor de 12.050.000 de pesetas en los núcleos de San Martín de Valderaduey, Valdespino-Cerón, Izagre, Mondreganes y Cereceda de Campos.

Por último se informaron dos expedientes de industrial que solicitan los beneficios de Zona de Preferente Localización Industrial de Tierra de Campos, ambas en los alrededores de Palencia, con una inversión de 278 millones de pesetas y la creación de 83 puestos de trabajo.

Fuera del orden del día, el presidente informó sobre las gestiones realizadas con el subsecretario del Ministerio de Obras Públicas, sobre la problemática de los regadíos de Tierra de Campos y en especial sobre la terminación del embalse de Riaño y su aprovechamiento en las zonas regables previstas por el Plan, así como de las gestiones realizadas con el director general de la Vivienda para la ejecución de viviendas de promoción directa en los núcleos seleccionados de Tierra de Campos y tratar de paliar las necesidades de viviendas que en Palencia capital y sus alrededores se producirán con motivo de su industrialización inmediata.

Cocido castellano
Pan, vino y postre 140 ptas.
RESTAURANTE
LOS MOLINOS

V Centenario de la muerte del maestre Don Rodrigo Manrique

Se clausuró el ciclo conmemorativo, en la CASA DE PALENCIA en MADRID

En la "Casa de Palencia en Madrid se clausuró el ciclo conmemorativo del V Centenario de la muerte del maestre don Rodrigo Manrique, padre del poeta paredeño Jorge Manrique.

Como ya hemos recogido en varias ocasiones en nuestra columna, este ciclo conmemorativo comenzó a finales de enero pasado, con audiciones de las "Coplas" de Jorge Manrique, en las voces de Manuel Dicente y Paco Ibáñez; conferencias de catedráticos, escritores, publicistas y periodistas palentinos (Casilda Ordóñez, Juan José Cuadros, Miguel de Santiago, Javier Villán y Manuel Carrión), para clausurarse con un recital de poetas palentinos y el complemento cantor del cuarteto de madrigalistas de Madrid.

Este acto de clausura, en la noche del viernes pasado, tuvo lugar (como los anteriores) en la sede de la "Casa de Palencia" en Madrid en el número 12 de la calle de Barbién, sede que ha sido remozada y acondicionada recientemente, y que constituye ahora un marco verdaderamente cordial y acogedor.

La estancia (de amplias dimensiones, pues se habilitaron las dependencia contiguas) resultó prácticamente insuficiente para acoger al numeroso público asistente a este acto final del homenaje a Jorge Manrique, con ocasión del quinto centenario de la muerte de su padre, muerte que constituye el fundamento y razón de sus famosas "Coplas". La mayoría de los asistentes eran palentinos, socios de la "Casa de Palencia", en Madrid; se encontraban la casi totalidad de directivos; entre los numerosos asistentes palentinos residentes en Madrid, se hallaba el famoso musicólogo, de relieve internacional, Claudio Prieto.

Asistían asimismo numerosas personas, no palentinas, pero simpatizantes con nuestra provincia, o de alguna manera vinculadas a esta tierra, como el hasta hace poco comisario del Patrimonio Histórico-Artístico, señor Aragonses, que el pasado verano realizó un interesante y positivo viaje a Palencia.

Comenzó el acto poco después de las ocho, cuparon la mesa presidencial el titular de la "Casa de Palencia", en Madrid, don Lorenzo Gutiérrez Durántez, inspector general de Servicios, del Ministerio de Educación y Ciencia, y en la actualidad encargado de la Gerencia de la Universidad Complutense. Le acompañaban los poetas Miguel de Santiago, organizador del V Centenario de la muerte del maestre don Rodrigo Manrique; Manuel Carrión Gútiez, subdirector de la Biblioteca Nacional; Juan José Cuadros, José María Fernández Nieto y Antonio Alamo Salazar (nuestro compañero), ambos académicos de la Institución "Tello Téllez de Meneses", desplazados desde la capital palentina, para participar en este acto.

Se inició la velada con una breve alocución del presidente de la "Casa de Palencia, señor Rodríguez Durántez, nacido en Riveros de la Cueza. Sus palabras, que fueron un resumen de los actos conmemorativos del V Centenario de la muerte del maestre don Rodrigo Manrique, se concentraron al final en una explicación y justificación del acto de clausura con la presencia de poetas palentinos. Tuvo palabras de gratitud para todos los colaboradores y participantes, a los que felicitó. Fue muy aplaudido.

Inmediatamente se inició la lectura poética. A todos y cada uno de los poetas presentó Miguel de Santiago.

Alamo Salazar dio lectura a una exaltación del trigo del campo palentino; un mensaje desde tierras de Cervatos de la Cueza, a la Argentina, liberada por el general San Martín, hijo de un hombre de Cervatos y su esposa de Paredes de Nava, para terminar con un poemilla de exaltación madrileña, como homenaje de la presencia de poetas palentinos en la capital de España.

Miguel de Santiago dio lectura a un poema de Marcelino García Velasco (que no pudo desplazarse de Palencia), con un tema de Carrión de los Condes. Manuel Carrión leyó una evocación lírica, con honda enjundia manriqueña, en una cordial contemplación desde el mirador de Autilla del Pino. Juan José Cuadros dio lectura a tres bellos poemillas, girando en torno también a la evocación de Jorge Manrique, en unas muy originales composiciones en las que, de alguna manera, trascendía el espíritu de las "Coplas". Finalmente Miguel de Santiago dio lectura a un poema suyo y de ese otro poeta palentino (de Villaviudas), que es Joaquín Galán; fue otra evocadora contemplación del paisaje, ahora del urbano de Palencia, desde el Cristo del Otero. Todos los poetas fueron largamente aplaudidos.

Tras un breve intermedio, el cuarteto de "Madrigalistas", de Madrid, ofreció un magnífico recital de canciones de Juan del Enzina y otros autores, así como otros anónimos, que el público siguió con extraordinario interés, rubricando con nutridos aplausos todas y cada una de las intervenciones.

Directivos de la "Casa de Palencia», poetas, socios, etc., se reunieron a continuación en una cena, cuya sobremesa fue un entrañable recuerdo a Palencia y una familiar exaltación de lo palentino. Esta cena fue servida en el propio domicilio social de la «Casa de Palencia", en Madrid.

LETRAS DE LUTO

—A la avanzada edad de 80 años ha fallecido en Palencia, confortada con los Santos Sacramentos, doña Gaspara Guadilla García.

La finada destacó por sus virtudes personales, natural sencillo y bondadoso y cristianos sentimientos, que la granjearon generales respetos y aprecios.

Expresamos nuestro pésame a sus apenados hermanos Dionisio y Cirilo Guadilla García; hermanas políticas, nietos, sobrinos, primos y demás familia.

—La excelentísima señora doña María Pavía Martín de Peralta de Fernández-Longoria, falleció en Madrid el día 18 de febrero del año actual, después de recibir los Santos Sacramentos.

Su muerte ha sido profundamente sentida, ya que durante su vida se había distinguido por su natural sencillo y bondadoso, así como por sus convicciones religiosas, que tradujo siempre en realidad, con una vida piadosa (era terciaria franciscana y María de los Sagrarios); por ello gozaba de numerosos y sinceros afectos.

Testimoniamos nuestra condolencia a su esposo, excelentísimo señor don Carlos Fernández-Longoria González, ex-director de la Fábrica de Armas, de Palencia, así como a todos sus familiares.

—El día 27 de febrero actual, y a los 63 años de edad, falleció en Palencia, confortado con los Santos Sacramentos, don Fermín Calleja Ruiz.

Durante su vida se distinguió por su hombría de bien, así como por su cordialidad y competencia, por cuya razón gozaba de grandes y sinceras amistades, habiendo sido profundamente sentida su muerte.

Hacemos llegar nuestro pésame a su esposa María Pando Ortega; hijos Fermín, María Eugenia, Consuelo, Enrique-José y Francisco Javier Calleja Pando; hija política María del Pilar Lozano Calvo; hermanos Bonifacio, Antonio, Ramón, Misericordia, Isabel (religiosa), Mari Cruz y Liberata Calleja Ruiz; hermanos políticos, nietos, sobrinos, tíos, primos y demás familia.

Ensaladilla, consomé y merluza a la cazuela
Pan, vino y postre 140 ptas.
RESTAURANTE
LOS MOLINOS

Paella, lomo de cerdo con ensalada
Pan, vino y postre 140 ptas.
RESTAURANTE
LOS MOLINOS

Representación de "En un lugar de Alemania"

El pasado sábado, en el Seminario, por el grupo "Gadex"

El sábado, el Grupo Independiente de Teatro «Gadex», que dirige Francisco-Javier del Blanco Díez, presentó en Palencia la obra «En un lugar de Alemania», original de Patricio Chamizo, que, anteriormente, el citado grupo estrenó el pasado jueves, en Dueñas, en la celebración del XIV Certamen Nacional de Teatro (fase provincial), que con ocasión de la III Semana Juvenil de Teatro, vino desarrollándose en dicha localidad.

La representación del pasado sábado, se celebró en el salón de actos del Seminario Mayor de «San José», asistiendo numeroso público, que siguió interesado las incidencias de la obra.

«En un lugar de Alemania», es un drama popular; como lo define su autor, que recoge el problema del emigrante español en Alemania, y alguna de las circunstancias, que influyen en su vida. Obra en dos actos, dividida en cuatro cuadros, presenta a un grupo de emigrados, con los que desarrolla una acción dramático-sentimental, donde la acción, más que la línea temática, domina. El lenguaje es vivo, coloquial, y las diversas características de los emigrados, procedentes de varias regiones españolas y de la sociedad alemana en la que se insertan con las dificultades correspondientes, dan vigor a este carácter documental de la obra.

El Grupo «Gadex», nacido el año pasado, según informó su presentador antes de comenzar la representación, hizo una escenificación sobria y entonada y una interpretación adecuada de la obra, constituyendo la representación un éxito, que el público subrayó con muchos aplausos.

En los papeles principales, destacaron Roberto González Juan, en el cometido de «El gallego»; Pedro Blusán Gutiérrez, en el de «Felipe», Margarita Juárez, en el de «Rocío», Francisco Javier del Blanco, en el de «Agustín» y Manolo Martínez, en el de «Andaluz»; mostrándose asimismo acertados dentro de sus respectivos cometidos Salvador Garrachón Burgos, Agustín Pérez Alario, José María Valladolid, Florencio-Javier Benito, Tita Marquina, Antón, Jesús de Miguel Gutiérrez, Luis Garrachón Burgos, Jesús Díaz y Francisco-Javier Benito.

Al final, sonaron muchos aplausos, que el director y elenco recogieron desde el proscenio, rubricándose así esta nueva salida escénica con todo éxito del citado grupo palentino «Gadex».

HERNIA

Operada, reproducida o incipiente, necesita un TRATAMIENTO DE HERNISAN (Balmes, 104, BARCELONA-8), casa de gran experiencia y con inventos patentados modernos. Seriedad garantizada por el prestigio de nuestros médicos.

Distribuye ahora, en exclusiva para España el invento «808 NYLON-FLEX» sin hierros, ni correajes, ni peso ni molestias. Especialidades para ancianos. Contención y seguridad con un SUPER FLEXIBLE ADMINUCULO HERNISAN. ¡Confíe su seguridad y bienestar en HERNISAN! (Autorizado D. G. S. con fecha 26-XI-76).

Visitamos en Palencia el viernes, 4 de marzo, de 10 a 1 en el consultorio del Dr. Elpidio Fernández, calle General Mola, 119, (Próximo 18 Julio).

A LOS ESTUDIANTES
DE INGLES
TERCERA SERIE
DEL CICLO DE PELICULAS
on we go
ORGANIZADO POR EL
Banco de Vizcaya
SEIS NUEVAS PELICULAS
EN COLOR CUYOS TITULOS SON:
«THE NECKLACE»
«SHARE WITH USE»
«ONE COLD DAY»
«MARK IS ILL»
«THE PICNIC»
«A PART IN A PLAY»
Las seis películas se proyectarán en una única sesión de hora y media de duración, el próximo 1 de Marzo.
LUGAR: CASA DE CULTURA en Palencia, Onésimo Redondo, s/n.
HORA: 19,30
Los interesados pueden solicitar las invitaciones gratuitas, en la oficina principal del Banco de Vizcaya en Palencia – Menéndez y Pelayo, 16 - Sr. Fernández.

M.C.D.2022

MASIVA PROTESTA CAMPESINA

Se piden medidas económico - sociales concretas, para terminar con el trato discriminatorio a la AGRICULTURA

A la carretera de León, como a las demás que cruzan tierras palentinas, acudieron los tractoristas de la mayoría de los pueblos. El campo protesta porque sus problemas se eternizan sin soluciones convincentes. — (Foto LUIS)

(Viene de primera página)

Palencia el año pasado— y las desplegaban ante los curiosos. En ellas se podían leer frases como éstas: "Cambiamos labranza por enchufe en Ministerio".

Para primeras horas de esta tarde del lunes, estaba programada una reunión de agricultores en la que se iban a tratar diversos puntos relacionados con los motivos de la protesta y se elegiría una comisión encargada de dialogar con las autoridades.

La concentración tractorista aumentó a lo largo de la mañana de este último día de febrero, al haberse avisado a algunos pueblos a los que en la jornada del domingo no se les había informado. Puede decirse que prácticamente la totalidad de los tractores de la comarca de Carrión están en la carretera.

En algunos pueblos se da la circunstancia de que sólo ha quedado un tractor, como retén de servicio, para el caso de que sea preciso realizar algunas tareas imprescindibles y urgentes, como llevar pienso para los animales, etc. El resto están todos en la carretera.

HERRERA DE PISUERGA

Pude decirse que todos los tractores de la zona de Herrera de Pisuerga se encuentran en la carretera de Palencia a Santander, situados en dirección a la capital y con abiertos deseos, por parte de los agricultores, de iniciar la marcha hacia Palencia. Ya en la noche del domingo la fila que nacía en Herrera llegaba hasta más abajo de Ventosa de Pisuerga, distante a 7,5 kilómetros y medio de aquélla.

La circulación no está cortada, pero se efectúa con dificultad, ya que es una carretera con mucho tráfico y aunque los tractores se encuentran en el arcén, el gran número de vehículos hace que se tengan que tomar todas las precauciones.

Hasta el momento, no ha habido incidentes de ningún tipo y muchos agricultores permanecen, formando corros, junto a los tractores.

OSORNO

La concentración en Osorno comenzó hacia las doce de la mañana del domingo, calculándose en unos 70 los tractores de esta localidad y unos 125 del resto de los pueblos. Todos ellos quedaron orillados en la carretera nacional de Palencia a Santander, sin dificultar la circulación.

Al llegar la noche, puede decirse que la mayoría de los tractores de esta zona se retiraron y prácticamente no quedaba ninguno en la mañana del lunes. Los agricultores de esta zona no se mostraban con ganas de permanecer por más tiempo en la carretera. Muchos aprovecharon el buen tiempo del lunes para salir al campo o realizar algunos trabajos que tenían pendientes.

El martes de la última semana se había celebrado una reunión en Osorno en la que, al parecer, se había tratado del malestar que reina entre los agricultores debido a los muchos problemas que tienen.

PAREDES DE NAVA

En la mañana del domingo, llegaron a Paredes algunos grupos que hicieron ver a los agricultores de esta localidad la necesidad de que saliera con sus tractores a la carretera, en señal de protesta por la situación problemática que atraviesa el campo. El requerimiento fue atendido por muchos, que antes del mediodía habían llevado sus tractores al punto de concentración en la carretera de Madrid-León, en Villarramiel, regresando ellos a Paredes y pasando aquí la jornada.

En la mañana de este lunes han ido a la concentración algunos más, aunque no se puede decir que estén concentrados todos.

Hace algunos días, se celebró en Paredes una reunión en la que se trató de la necesidad de que los agricultores se unan para la defensa de sus derechos.

SALDAÑA

A las seis de la tarde del domingo, había concentrados, en la carretera comarcal 615, de Palencia a Riaño, entre Saldaña y Lobera, un total de 192 tractores procedentes de la localidad saldañesa y de toda su comarca.

En algún momento fue necesario desviar la circulación de Saldaña a Palencia, ya que, aunque los tractores estaban en la orilla, al carecer la carretera de arcenes amplios, se hacía difícil transitar por ella dos vehículos, sobre todo si iban en dirección contraria y eran grandes.

Por la noche, la mayoría de los tractoristas regresaron a sus domicilios y algunos volvieron en la mañana del lunes al lugar donde habían dejado los tractores.

En la carretera de Palencia a Guardo, se podían ver pequeñas concentraciones de tractores junto a los pueblos del trayecto pues, al parecer, no había un punto exacto de concentración, sino que ésta se efectuaba a lo largo de toda la carretera. Así, por ejemplo, en Villoldo se pudieron contar, en la noche del domingo, unos 70 tractores, en dirección a Carrión, aparcados en la orilla.

TORQUEMADA

Unos 35 pueblos de esta comarca han enviado sus tractores a la carretera N-620, de Burgos a Portugal, en la que se encuentran concentrados. La caravana arranca en Villodrigo y llega hasta Dueñas, si bien con lógicos espacios en blanco.

Se calculan en varios centenares los tractores concentrados, ocupando los arcenes, para no interrumpir el tráfico que por esta carretera es bastante intenso. No obstante, los vehículos que por ella circulan han de ir con prudencia para evitar maniobras bruscas y situaciones de peligro.

Algunos agricultores acudieron el domingo a una reunión en Madrid y al regresar manifestaron su propósito de cortar el tráfico en las carreteras si el Gobierno no acepta el diálogo inmediatamente y promete formalmente la solución de los graves problemas del campo.

VILLARRAMIEL

En la carretera N-610, a su paso por Villarramiel, la concentración de tractores es muy numerosa. Aquí se han dado cita prácticamente la mayoría de los de Frechilla, Boadá, Cisneros, Paredes, Villamartín, Castromocho, Fuentes, etc.

La concentración comenzó en la mañana del domingo, calculándose que, a primeras horas de la tarde, el número de tractores rebasaba los 300. En la mañana del lunes aumentó el número de los concentrados y a última hora parece ser que casi la totalidad del parque tractorista de la zona se había dado cita en la carretera.

Carretera de León, por Villamartín. Los tractoristas han dejado sus vehículos el borde y hablan apasionada y decididamente de sus problemas.—(Foto LUIS)

Por la tarde se celebró una concentración, al aire libre, de unas doscientas personas en las que se debió tratar de la situación.

Por la noche, los tractores fueron dejados en los arcenes, sin interrumpir la circulación, y sus conductores regresaron a sus lugares de origen para pasar la noche. En la mañana del lunes muchos de ellos han vuelto al lugar donde los habían dejado.

No ha habido incidentes de ningún tipo y los manifestantes se muestran decididos a proseguir en su actitud de protesta todo el tiempo que haga falta.

VENTA DE BAÑOS

También los tractores de la zona de Venta de Baños se han sumado a la concentración-protesta. Ya en la jornada del sábado comenzaron a salir los primeros y fueron colocados en los arcenes de la N-610.

En la mañana del lunes 28, la concentración se dirigía en las direcciones de Dueñas, llegando prácticamente hasta la ciudad, Palencia y Burgos, teniendo como punto céntrico el cruce de Sotoblanco.

Muchos tractoristas pasaron el domingo junto a sus máquinas y se hicieron allí la comida.

Hubo algún grupo de exaltados que intentó cortar la circulación, para lo cual habría que haber colocado algunos tractores en el centro de la calzada. El sentido común de la mayoría les hizo desistir de tal propósito y no se efectuó el corte.

MAS DE 3.000 TRACTORES

A última hora de la mañana nos hemos puesto en contacto con el gobernador civil para conocer cifras reales sobre el alcance de la contestación de los labradores. Hemos tenido la oportunidad de ver la estadística, llevada a cabo por la Guardia Civil en todas las carreteras palentinas. Según tales datos, a mediodía de este lunes el balance era el siguiente:

Carretera de Burgos a Portugal, 399 tractores; Palencia - Santander, 429; Palencia - León, 581; Logroño-Vigo, 74; Palencia-Riaño, 356; Herrera de Pisuerga a Buenavista de Valdavia, 19; Sotobañado-Herrera de Pisuerga, 48. En total 2.404 tractores aparcados al borde de las carreteras palentinas, sin causar problemas de tráfico. La propia Guardia Civil indica al ofrecer estas cifras que la concentración de tractores tendía a aumentar. Efectivamente, sobre las 13 horas nos participan del Gobierno Civil que se ha llegado ya a los 3.000 tractores. El parque provincial en servicio se cifra en unos 7.000.

Por nuestra parte, hemos sabido que, sin llegar a alterarse el orden, se han registrado algunos casos de presión y de amenazas contra los menos decididos y tibios. Por otra parte, en Baltanás han aparecido octavillas firmadas por el Comité del Partido Comunista de Palencia, reivindicando el éxito de la convocatoria, que reconocen no ha tenido todo el alcance que fuera de desear porque ha faltado coordinación e información entre las distintas zonas. También sabemos que muchos tractoristas, al conocer que el partido comunista se erige en portavoz de sus reivindicaciones, se han sentido seriamente preocupados pues no quieren como bandera política a nadie. Las gentes de nuestras tierras son así.

REUNION DE LA C. O. S. A.

A últimas horas de la mañana, se reunió el Comité Ejecutivo de la Cámara Oficial Sindical Agraria. La noticia de esta convocatoria había transcendido, pues desde algunos núcleos de concentración de tractoristas se pusieron en cantactos con el presidente de la COSA, solicitando asistir a las tareas del Comité. Por tratarse de un órgano colegiado, con una composición concreta y específica, no fue posible dar autorización a esas peticiones; no obstante, el presidente del COSA les manifestó que al término de la reunión gustosamente les recibiría para informarles de todo lo tratado y darles asimismo cuenta de los acuerdos. Sobre las 14'40, bastante tiempo después de la terminación de la reunión, no había comparecido nadie de los peticionarios.

Al término de la reunión, nos ha sido facilitada la siguiente nota:

ACUERDOS DE LA C.O.S.A.

El Comité Ejecutivo de la Cámara Oficial Sindical Agraria, en reunión conjunta y extraordinaria celebrada en el día de hoy, examinó la situación existente en estos momentos en la provincia y adoptó los siguientes acuerdos:

Primero: Recoger el sentido del campo palentino unánimemente manifestando en esta ocasión, reivindicando una serie de medidas económicas-sociales, tendentes a terminar con el trato discriminatorio que al campo se le ha venido dando.

Segundo: Lamentar profundamente que durante años no hayan sido atendidas las justas reivindicaciones que para el campo hemos venido planteando y que fueron clamorosamente ratificadas por los campesinos palentinos en la manifestación que tuvo lugar el pasado 30 de junio.

Entre otras reivindicaciones que en aquella ocasión se hicieron al Gobierno y que este Comité considera vigentes están las siguientes:

a) Recabamos del Gobierno una mayor atención a la situación económica y social del campo, haciéndole patente el abandono en que se encuentra el sector y urgiendo la adopción de las medidas adecuadas para resolverlo.

b) Es inaplazable el que la renta de quienes dedicamos nuestras actividades a explotaciones agropecuarias, tanto empresarios como trabajadores, se equipare a la de los demás sectores.

c) Ello exige entre otras medidas, el que los precios de las producciones agrarias sean los justos teniendo en cuenta los costos reales de producción y los legítimos beneficios del capital invertido y de la gestión empresarial.

No deben continuar estableciéndose unos precios que no estén basados en estos principios.

d) Como medio positivo para contribuir a la reestructuración de explotaciones, debe hacerse realidad la media prevista en el Plan de Desarrollo, de conceder jubilaciones anticipadas a los empresarios y autónomos del sector.

e) Teniendo en cuenta las posibilidades de agua de todas las procedencias de que dispone la provincia, deben realizarse los estudios y proyectos para su inmediata ejecución, a la vez que finalizan los regadíos actualmente en marcha.

f) La Seguridad Social debe ser única para todos los que trabajan.

g) Que ante la situación catastrófica planteada en el presente año, es imprescindible que por el Gobierno se arbitre una serie de medidas positivas en línea con las peticiones que ya han sido presentadas al Gobierno por esta Cámara y por los presidentes de la Cuenca del Duero.

h) El campo siempre ha llevado sus reivindicaciones por el camino de la más rigurosa legalidad, pero se considera obligado a advertir lealmente de las graves consecuencias que pueden producirse de no ser atendidas las justas peticiones del Sector.

Tercero: Pedir a todos los agricultores serenidad en estos delicados momentos y evitar se produzcan hechos que puedan alterar el orden público.

Palencia, 28 de febrero de 1977.

Las razones del campo

(Viene de primera página)

bastan ya declaraciones ambiguas ni promesas casi siempre incumplidas. El campo exige dos reivindicaciones fundamentales e inaplazables: una verdadera POLITICA AGRARIA, que nunca existió en España desde hace medio siglo, y unas ESTRUCTURAS SOCIOPOLITICAS libres y representativas, que defiendan sin vacilar los intereses campesinos sin componendas, sin "medias tintas", sin compromisos más que con los hombres que representan. Es decir, una política de auténtica atención prioritaria al sector agrícola, de precios justos y remuneradores, de capitalización de la empresa agraria, etc., para lo cual son precisos unos órganos propios y legítimos, constituídos por hombres del campo de verdad, no por burócratas, para que puedan sostener con plena INDEPENDENCIA los legítimos anhelos y peticiones del sector agropecuario. Estas necesidades y estas convicciones han calado muy hondo en los medios rurales castellanos y no conseguirán torcerlas. Pero, repito otra vez mi principal preocupación: que la suerte y el destino de nuestra agricultura esté en manos de los propios agricultores, que nadie les MANIPULE ni desvirtue sus reivindicaciones. Ellos, con su fuerza, con su unidad, con su solidaridad, terminarán venciendo. Es de nuevo la hora de Castilla, y los castellanos, si somos conscientes de esta oportunidad, haremos valer nuestras razones, en tantas ocasiones ignoradas y menospreciadas antes. Frente a la injusticia, frente al abandono, frente a la marginación, Castilla y Palencia en pie. Nunca volverán a estar de rodillas.

J. L. A. A.

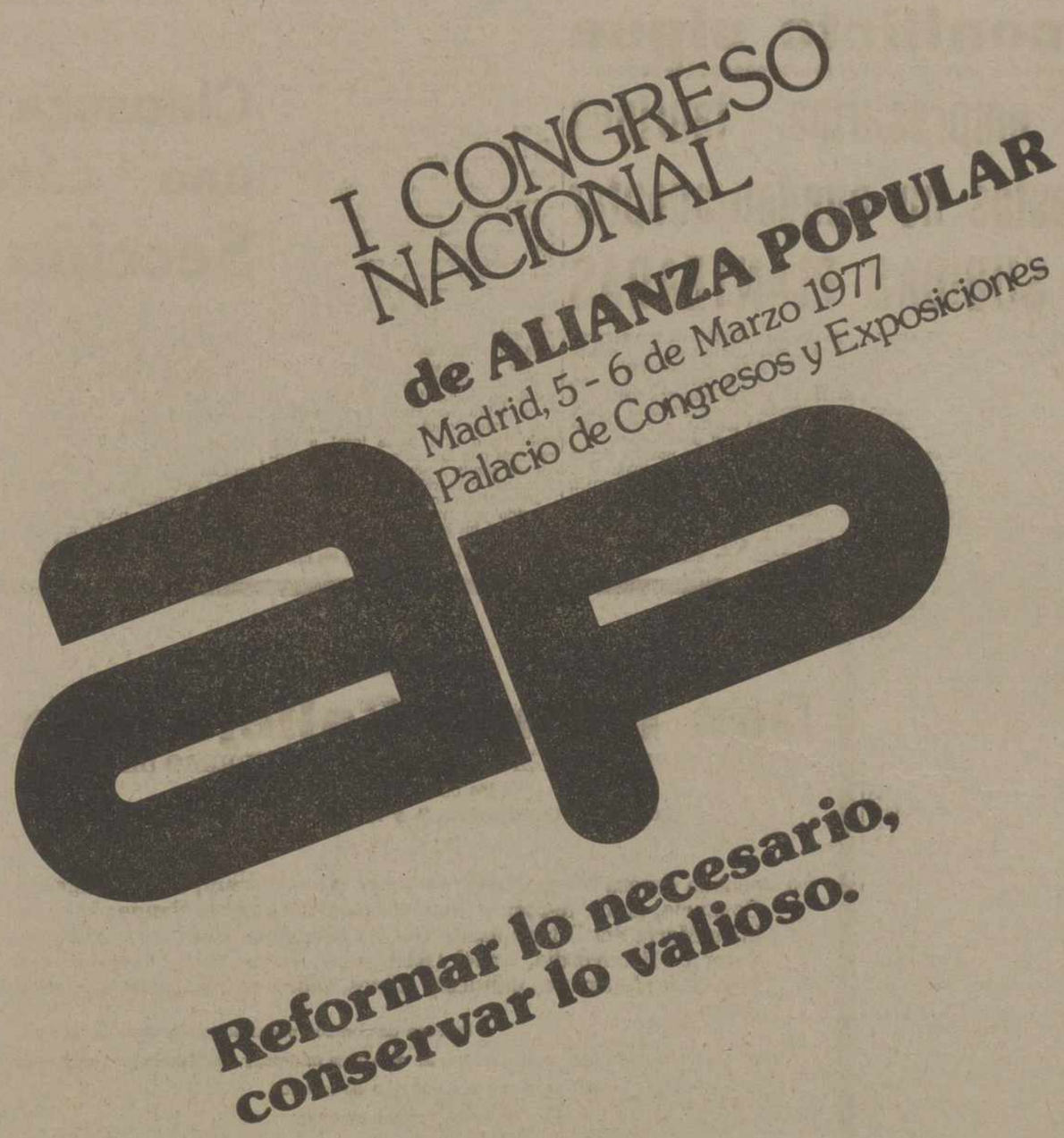

Fuerte tensión en el sur del LIBANO

(Viene de primera página)

El diario «An Nahar» informaba ayer que diplomáticos norteamericanos, incluido el secretario del Departamento de Estado Cyrus Vance, han comunicado el presidente Elías Sarkí que los israelíes están provocando dificultades en el sur con propósitos de política interior y para demostrar que el Gobierno adopta una línea dura antes de las elecciones generales de mayo.

CONFERENCIA TRIPARTITA EN JARTUM

Jartum, 28 — (Efe, por Assen Hussein).

Los presidentes de Egipto, Siria y Sudán, desean establecer relaciones firmes y consistentes entre sí con el fin de evitar toda agresión contra cualquiera de sus países, han dicho fuentes informadas.

Los tres líderes —el presidente Anuar el Sadat de Egipto, el presidente Hófez Al-Assed de Siria y el presidente Jaafar Nmeiri de Sudán— se entrevistaron anoche durante varias horas en Jartum, y hoy reanudarán las conversaciones.

El presidente Sadat manifestó a los periodistas que todo país que intente agredir al Sudán, tendrá que enfrentarse también con Egipto y Siria.

Egipto concertó un acuerdo de defensa con Sudán después del intento de golpe de Estado, el año pasado, contra el presidente Numeiri, y se cree que Siria entrará a formar parte del pacto.

Sudán acusó a Libia y Etiopía de haber planeado el fracasado golpe de Estado, pero ambos países han rechazado la acusación.

Además del estrechamiento mutuo de sus relaciones los tres presidentes discutirán con toda seguridad acerca de la situación en Oriente Medio y sobre el posible acuerdo de paz entre los países beligerantes e Israel.

También tratarán acerca de los posibles temas que se discutirán en la conferencia afro-árabe que se celebrará en El Cairo dentro de una semana.

El presidente Numeiri se entrevistó ayer con el subsecretario de Estado norteamericano, Talcott Aceelye, con quien habló acerca de la política de la Administración Carter con respecto al Africa.

M.C.D.2022

Retirado, Antonio Ordóñez CUMPLE 45 AÑOS

- ACTUALMENTE EMPRESARIO DE LA PLAZA DE TOROS DE MALAGA, POSEE TAMBIEN TRES FINCAS Y DOS GANADERIAS.
- **Carmen y Belén, sus dos hijas, están casadas con dos toreros: "Paquirri" y Juan Carlos Beca Belmonte.**
- SE RETIRO EN 1971 Y LE CONCEDIERON LA GRAN CRUZ DE BENEFICENCIA.

De los cinco hermanos toreros, hijos de Cayetano Ordóñez «Niño de la Palma», Antonio es, sin duda, la figura indiscutible, que ha marcado una época por su estilo, sencillez y naturalidad que le ha dado su corazón, su conocimiento del toro y el conjunto en suma de sus cualidades —que están en el ánimo y recuerdo reciente de todos los aficionados— y que han hecho decir en más de una ocasión que era otro Manolete aunque fuera bien distinto, o al menos el más grande desde que muriera el gran diestro de Córdoba, en Linares.

Antonio Ordóñez, ya retirado, está ahí, con sus 45 años recién cumplidos, dedicado a sus negocios taurinos, a sus fincas, y es esta efemérides —la juventud de sus 45 años— la que nos lleva a recordar los principales pasos de su vida taurina, en la que tantos éxitos cosechó.

Nació Antonio Ordóñez Araújo, el 16 de febrero de 1932 en la finca de sus padres «El recreo de San Cayetano», en Ronda, y era el tercer hijo del matrimonio formado por Cayetano Ordóñez Aguilera «Niño de la Palma» y Consuelo Araújo de los Reyes.

En 1940, después de la Cruzada y tras diversos desplazamientos, se instala la familia en Sevilla. Realiza los estudios primarios en los Escolapios y llegaría hasta segundo de Comercio y ya por entonces comienza su aprendizaje taurino. Es en 1945 cuando por vez primera se enfrenta a un becerro, lo que ocurrió en la ganadería de Pérez de la Concha.

Cuando cumple los 16 años se viste de luces por primera vez. Concretamente fue el día 29 de junio de 1948, en Haro (Logroño) y se le anunciaba como «Niño de la Palma IV».

En esa temporada toreó siete novilladas sin picadores.

Y al año siguiente debuta con picadores, el 16 de abril de 1949, en Bilbao, con novillos de José de la Cova, alternando con Litri y Calerito. En esta primera temporada como novillero actuó en 76 corridas, incluida su presentación en Madrid el 6 de octubre.

En la temporada siguiente, con 46 corridas, sufrió su bautismo de sangre, al resultar cogido por un novillo del duque de Pinohermoso, el 3 de agosto de 1950.

Y llega el día ansiado de la alternativa. El 28 de junio de 1951, en una corrida en Madrid a beneficio del Montepío de Policía de Madrid, la recibe actuando como padrino Julio Aparicio y como testigo el «Litri».

Esta temporada resultó cogido en Córdoba, y en la siguiente, 1952, en la que totalizó 74 corridas, también registró una cornada grave en Madrid.

Boda. Más corridas. Primeras fincas. Final

Antonio Ordóñez se casa el 19 de octubre de 1953 con Carmina Dominguín (Carmen González Lucas) en la finca «Villa Paz», de Cuenca, siendo padrinos el hermano de ella, Luis Miguel Dominguín y la madre de él, Consuelo de Araújo. Y el 2 de mayo de 1955 nace su primera hija, Carmen, hoy esposa del diestro Paquirri. El 29 de junio de 1956 nacería su segunda hija, Ana Belén, hoy esposa del exmatador de toros Juan Carlos Beca Belmonte.

Entre tanto, Ordóñez ha cumplido el Servicio Militar en Barcelona, una cogida grave en Castellón, otra en Madrid y algunas más en América.

En 1957, en que toreó 48 tardes, compra su primera finca, «Válcargado», en Medina Sidonia (Cádiz). El año siguiente resultaría una temporada llena ya que toreó 78 corridas y recibió dos cornadas, en Málaga y San Sebastián. En la siguiente, 1959, con 52 corridas, registra tres cornadas graves, en Palma, Aranjuez y Barcelona. Y en 1960 resulta también cogido en Lima.

El 19 de noviembre de 1962 anuncia en Lima su retirada. Había resultado cogido en Tijuana (Méjico) y en Salamanca. Su afición al toro le lleva a comprar su primera ganadería. Dos años después, en 1964, reaparecería informalmente en Ronda, en la corrida Goyesca, mano a mano con Aparicio.

En 1965 firma una exclusiva con la plaza de Madrid: 40 corridas, 40 millones. Compra en Carmona (Sevilla), la finca «Las Cuarenta» y el 18 de abril reaparece en Málaga para triunfar después en la Feria de San Isidro. Sigue toreando todos estos años y finalmente en 1971 sufre una lesión en el cuello, en Madrid, y el 17 de agosto de este año, en San Sebastián, dice su último adiós a los toros.

Sólo toreó una vez más, en 1972, en su Ronda natal, corrida Goyesca en la que se le impuso la Gran Cruz de Beneficencia.

En la actualidad, Antonio Ordóñez vive indistintamente en Madrid o en Málaga. Es empresario de la plaza de Málaga y también le ocupan todo el tiempo sus tres fincas y dos ganaderías, que tiene a nombre de su mujer y de su hija mayor.

Manuel Sellés
(Fiel. Servicios Especiales de Efe)

Asamblea Nacional de cirujanos taurinos

Bilbao, 27. (Cifra). — Se ha clausurado la II Asamblea Nacional de Cirujanos Taurinos en la Plaza de Toros de Bilbao, con la asistencia de Jorge Osaso, el presidente de la Asociación de Cirujanos Taurinos, el jefe de los Servicios Médicos de la plaza bilbaína y numerosos colegas.

En la Asamblea se adoptaron las siguientes conclusiones:

1. — Crear dos ponencias que estudien los problemas que se derivan de los Servicios de Hematología, Transfusión y otra que se ocupe de la dotación quirúrgica y utillaje que deben tener las enfermerías de todas las Plazas de Toros.

2. — Petición de que no sea obligatorio el conocimiento previo de los matadores de toros para poder usar el estoque simulado.

3. — Que todos los toreros y personal subalterno que atienda los servicios de las Plazas de Toros estén en posesión de la Cartilla Sanitaria.

4. — Que sea obligatoria la vacuna antitetánica.

5. — Eventual creación de equipos quirúrgicos volantes para asistir a Plazas de Toros donde éstas no tengan los medios suficientes garantizables.

Estas conclusiones han sido enviadas a la Jefatura Provincial de Sanidad de Vizcaya.

Orejas a Palomo en la última corrida de la FERIA DE BOGOTA

Bogotá, 28. (Efe). — Ultima corrida de feria. Toros de «Campo Pequeño», de Pepe Cáceres, flojos de remos.

Palomo Linares, una oreja en sus dos.

Pepe Cáceres; ovacionado en su lote.

José fuentes, que sustituía al «Niño de la Capea», afectado de gastroenteritis, pitos, y palmas.

MANOLO ARRUZA, UNA OREJA

Acapulco (Méjico), 28. (Efe). — Plaza «Caletilla», Casi lleno. Toros de Santo Domingo, que dieron buen juego.

Manolo Arruza, ovación y vuelta, y una oreja y vuelta.

Cruz Flores, una oreja en sus dos.

«EL QUERETANO»

Cancún (Méjico), 28. (Efe). — Toros de Matancillas, que en general dieron buen juego.

Manolo Martínez, palmas en su primero y pitos en su segundo.

Eloy Cavazos, una oreja y vuelta, y ovación.

Ernesto San Román «El Queretano», dos orejas en sus dos.

LOMELIN DOS OREJAS Y RABO

Culiacán (Méjico), 28. (Efe). — Toros de «Campo Alegre», bravos y nobles.

Antonio Lomelín, dos orejas y rabo, y una vuelta.

Eduardo Liceaga dos orejas, y una vuelta.

El conflicto sigue

Los empresarios taurinos modestos no pueden aceptar LAS SUBIDAS PLANTEADAS

Madrid, 27. (Cifra). — El presupuesto que supone el montaje de un festejo menor, si se aceptan las reivindicacones salariales planteadas por los profesionales del toreo, rebasa todas las cifras que pueden manejarse en uno de estos espectáculos.

Así declaró hoy a Efe el empresario Angel Gómez "Cañitas", que forma parte de la comisión nombrada por la Asamblea de Empresarios para negociar con matadores y subalternos los nuevos sueldos que éstos solicitan.

"Cañitas" es uno de los muchos empresarios que montan durante la temporada taurina española alrededor de medio centenar de novilladas sin picadores, que en opinión de todos los que se mueven en el mundo del toro son la base de la fiesta.

"Dicha base —señala "Cañitas"— se ve seriamente amenazada con la subida oficial dictada por el Ministerio de Trabajo, de un 27 por ciento en los salarios de matadores y subalternos, pero obligatoriamente tendría que desaparecer si todavía se aumenta esta subida, como quieren las cuadrillas y sus jefes".

Según "Cañitas", el presupuesto de una novillada de cuatro novillos sin picadores celebrada en plaza portátil, teniendo en cuenta el aumento del 27 por ciento autorizado, supone unos gastos generales (certifcados, permisos, propaganda, sueldos, etc.), de 502.350 pesetas (7.387 dólares).

Sumando los ingresos que se obtienen por las carnes de los novillos y suponiendo que algunos Ayuntamientos conceden una subvención, se tienen 122.000 pesetas (1.794) dólares).

La diferencia entre gastos e ingresos, 380.350 pesetas (5.593 dólares), afirma "Cañitas" que "muy difícilmente se puede hace en cualquier taquilla de estos pueblos".

En una reunión que mantuvieron hoy domingo cuatro empresarios de "plazas de tercera" que forman parte de la comisión elegida por la asamblea, éstos acordaron denegar las dos subidas planteadas —la de los matadores y los subalternos—, "ya que los espectáculos que se montan en estas plazas no dan dinero suficiente para satisfacerlas".

Mañana a las cinco de la tarde, se reanudan las conversaciones entre empresarios y matadores y para el martes está previsto el diálogo entre empresarios y subalternos.

De todas formas es posible, según pudo saber "Efe" en fuentes bien informadas, que la segunda reunión no llegue a celebrarse, dado que en la primera los empresarios presentarán una nueva fórmula a los matadores para que sean éstos quienes se entiendan con sus cuadrillas.

UPC
ERT

Ofrece en sus Filiales y Factorías propias los siguientes puestos de

JEFE DE RELACIONES INDUSTRIALES

todos ellos de nueva creación, en: Burgos, Cartagena, Huelva, Palencia, Santander y Tarragona.

Asistiendo al Director del Centro de trabajo, se responsabilizarán de todas las funciones de la Jefatura de Personal.

Buscamos titulados Superiores o Medios, aunque excepcionalmente se considerarán personas no tituladas con alto nivel cultural, intelectual y experiencia afín. Deben tener vocación e interés por los temas de relaciones industriales, buen potencial y versatilidad para actuar en multitud de problemas y áreas al mismo tiempo. También capacidad para las relaciones humanas, las negociaciones y las comunicaciones verbales y escritas.

Excelentes oportunidades de formación y desarrollo profesional. Tanto la remuneración, negociable según valía de las personas elegidas, como el conjunto de los beneficios sociales son muy atractivos. Está prevista una ayuda de traslado y formación a cargo de la Dirección de Personal y Asuntos Sociales del Grupo.

Se ruega a las personas interesadas envíen urgentemente su historial profesional detallado a la Dirección de Personal y Asuntos Sociales, Departamento de Desarrollo de Recursos Humanos, Apartado 9.233 de Madrid, indicando en el sobre la Referencia R.I.

MN. 126/77

UNION EXPLOSIVOS RIO TINTO, S.A.

AQUI, ALAR

El tiempo sigue siendo noticia.-Inmersos en la Cuaresma.-Día 1 de marzo.-Necrológica

EL TIEMPO. — El tiempo sigue siendo noticia con esta variabilidad notable dentro de una constante invariable.

No, no es un juego de palabras. Es sólo que la tónica general es el agua y la humedad, la lluvia prolongada desde tres meses atrás por lo menos. Y ya es una novedad esto en una tierra que va olvidando aquellos inviernos blancos y fríos, pero sanos, que desconocen los más jóvenes para pensar que la Montaña se nos vino a la alta Castilla y que nuestros campos ya no tienen que envidiar el verdor ni los pastos asturianos, gallegos o santanderinos, porque con esta humedad pertinaz nuestras casas por fuera y por dentro quizás pronto se vean engalanadas con esas preciosas cabelleras de hiedras que tanto adornan las fachadas del Norte.

Pero dentro de esta tónica general de agua y más agua está la variabilidad a que aludíamos que alterna algún que otro esperanzador rato de sol, algún que otro día, que a ratos ya son largos en casi el mes de marzo y hay tiempo para todo, con el viento que a ratos nos ha visitado huracanado y violento, tanto, como para producir averías tan gordas en el tendido eléctrico, que han sido capaces de mantener a un pueblo por lo menos y quizás a más todo un día sin luz y con la nieve que ha caído, pero que no ha cuajado dada la blandura del ambiente, tan calado y recalcado que los labradores desesperan, pues sus labores agrícolas son imposibles de realizar.

Y es que febrero está haciendo honor al refrán castellano que se dice por mi tierra de: "Febrero loco que sacó a su padre al sol y le apedreó".

Y en medio de esta variedad de elementos que nos visitan sigue la constante, porque sigue lloviendo mientras el hombre del tiempo nos anuncia el ansiado anticiclón que disipe las nubes, casi otoñales por grises y lloronas y nos traiga el sol alegre como un anuncio anticipado de la primavera que ya tiene que empezar a alborear.

CUARESMA.—La llegada del Carnaval que a nuestra austera Castilla nada le dice de jolgorio baile y musicalidad, pero sí a su gastronomía por aquello del tipismo de la cocina esmerada que celebra estas fiestas con dulces típicos que ponen mucho de buen olor y buen sabor, con las clásicas orejuelas en casi todas las casas castellanas, nos trajo ese Miércoles de Ceniza que este año adquirió una solemnidad más extensa al acudir a la misa solemne de las once y media con imposición de la ceniza todos los niños del Colegio Nacional acompañados de sus profesores es una lección práctica de Religión y también de humanidad con esa meditación profunda que encierran las palabras claves de "polvo eres y al polvo revertirás" profundo análisis de la vida y la muerte...

Con esta consideración sobre algo que tanto tratamos de eludir, sobre una idea que de todos modos deseamos alejar de nuestra mente se abrió la Cuaresma, ese tiempo serio y sereno de recapacitación y estudio, de meditación no fría, sino sensitiva y emocionada ante los acontecimientos cristianos que vamos a conmemorar y para los cuales la Cuaresma es una antesala preparatoria de profundo análisis y honda emoción, de voluntaria penitencia y mesurada consideración que ha de abocarnos a esa Semana Santa que los cristianos conmemoramos y que Alar del Rey suele vivir con ese espíritu concentrado de su honda raigambre castellana.

DIA 1 DE MARZO: EL ANGEL.—Una fecha que conmueve la fibra del recuerdo. Alar vivió no hace muchos años días agradables, luminosos aunque estuvieran visitados por la nieve porque el Angel era una de las mejores ferias que tenía nuestra villa y como se realizaban buenos negocios, había transacciones y ventas, había relación humana con ese vuelco masivo de la Ojeda para comprar o vender, el tiempo se olvidaba y quedaba la ilusión y la alegría de un día vivido plenamente, rentable en movimiento de dinero y en expresividad y afectividad amigables.

Hoy el Angel sigue siendo una fecha inolvidable pero ya sumida un tanto en nostalgia de lo que se fue bien vivido. Los viejos lo recuerdan. Los jóvenes lo añoran y el día queda reducido a una fiesta local, a una romería que la gente aún sigue acudiendo siquiera por mantener vivo el contacto y la relación humanas.

Pero este año el día se verá enriquecido por una nueva celebración, en cierto modo entrañable. Los jubilados van a reunirse celebrando el día con una misa solemne y un lunch para estrechar los lazos de relación, para saberse unidos, para establecer contactos y conversar de los mismos tiempos, de los mismos recuerdos, de idénticas emociones, de parecidos juicios y de su distinto evolucionar en agradable camaradería en una fiesta nueva, bonita y agradable. Les deseamos en verdad un día muy, muy feliz.

NECROLOGICA. — Hace poco, tan solo unos días, falleció en nuestra localidad dejando el correspondiente vacío un nuevo miembro conocido y apreciado por muchos que le llamaron amigo.

Vivía solo. Pero su afabilidad y la nobleza de su profesionalidad le traducen en oraciones y recuerdos. Carpintero de los de antes, de esos que hacían evocar la figura de un San José Carpintero haciendo cruces, cunas y sillas para un Jesús pequeñín, cumplía sus encargos cobrando al precio de antes porque para él su oficio no era un modo de medrar sino un modo de vivir.

Y solo ,como vivía, murió y seguro que en el cielo está haciendo construcciones para un batallón de angeles revoltosos, porque Alar que le apreciaba reza por él y su amistad se hace oración, pidiendo por el descanso eterno del señor Agustín Gutiérrez.—*A. MERCHAN.*

SPAR

OFERTA DEL 28 DE FEBRERO AL 5 DE MARZO DE 1977

Detergente SKIP Barril 5 kilos	315
Queso GARDENIA Bola. Kilo	240
Leche condensada LA LECHERA. Bote normal	35
» grande	67
Y además...	
Pimientos «El Loto». Bote 180 grs.	8'50
» 250 »	15
Limpiador VIM Bote 500 grs.	23
» 700 »	32
ACEITUNAS «Spar». Tarro	25
TOMATE FRITO «Solís». Bote	20'50
» Frasco	29'50

SPAR siempre da más

Desde Castrillo de Villavega

Clausura de curso de una cátedra de la Sección Femenina

El correr del tiempo es implacable. Parece que era ayer cuando saludábamos y dábamos nuestra bienvenida a estas señoritas de la Cátedra de la Sección Femenina y ya hoy tenemos que anunciar su despedida, por estar próximo a terminar el curso que las mismas han seguido en este pueblo de Castrillo de Villavega, durante tres meses.

Efectivamente, el jueves, día 3 del próximo mes de marzo, a las cuatro de la tarde, tendrá lugar la clausura del curso.

El acto será presidido por el gobernador civil de la provincia, con asistencia de autoridades provinciales y de las jerarquías de la Sección Femenina, siendo de destacar la asistencia a dicho acto de nuestro consejero nacional y procurador en Cortes, doña Mónica Plaza de Prado.

En el acto de clausura se desarrollarán diversas actividades, en las que intervendrán niños y jóvenes de la localidad.

Los jóvenes harán exhibiciones de bailes y canciones regionales, y los niños de las escuelas configurarán cuadros de gimnasia y realizarán juegos dirigidos, consistentes en pruebas de competición de salto y cross infantil, con distribución de trofeos a los ganadores.

Se celebrará asimismo concurso de macetas y de cocina, también con asignación de premios.

En dicho acto se entregarán los certificados de socorrismo a los alumnos que han seguido estas prácticas durante el último mes.

Se exhibirán los trabajos realizados por las señoras y señoritas, haciéndose exposición de los mismos.

No hay duda de que la afluencia del vecindario será masiva, y se espera acudan a la clausura numerosas personas de los pueblos limítrofes, sobre todo de aquellos donde ya actuaron en alguna ocasión estas Cátedras, pues la experiencia y el grato recuerdo que estas señoritas dejan en los pueblos en que actúan son imperecederos.

Desde estas líneas se hace patente el reconocimiento y gratitud por la colaboración prestada, a todas aquellas personas que de un modo u otro han intervenido en el curso, y a las que han asistido a las enseñanzas impartidas por las señoritas de la Cátedra, y se agradece de antemano su asistencia a todas las personas que acudan a la clausura.

Todas las despedidas son tristes y emocionales, y no hay duda que lo será la que se dé a las señoritas de la Cátedra, a quienes siempre se recordará con cariño y simpatía, y a quienes de corazón agradecemos sus desvelos e interés en pro de los pueblos donde actúan.

Adiós. Hasta siempre. Que Dios y España se lo premien.

Castrillo de Villavega, 25 de febrero de 1977.

El Alcalde, Pedro GARCIA

✝

EL SEÑOR

Don Fermín Calleja Ruiz

FALLECIO EN PALENCIA EL DIA 27 DE FEBRERO DE 1977

A los 63 años de edad

Después de recibir los S. S. y la B. A. de Su Santidad

— D. E. P. —

Su apenada esposa María Pando Ortega; hijos Fermín, María Eugenia, Consuelo, Enrique-José y Francisco-Javier Calleja Pando; hija política María del Pilar Lozano Calvo; hermanos Bonifacio, Antonio, Ramón, Misericordia, Isabel (Religiosa), Mari-Cruz y Liberata Calleja Ruiz; hermanos políticos, nietos, sobrinos, tíos, primos y demás familia,

Suplican una oración por el eterno descanso de su alma.

FUNERAL: Tuvo lugar hoy lunes, día 28, a las once de la mañana, y a continuación la conducción del cadáver al cementerio.
MISA DE FAMILIA: Hoy lunes, día 28, a las ocho de la tarde.
IGLESIA PARROQUIAL: María Reina Inmaculada.
CASA MORTUORIA: Residencia Sanitaria Lorenzo Ramírez.
CASA DOLIENTE: Avda. de Cuba, 21, 1.º-D.
SANTA LUCIA, S. A.

Funeraria San Miguel.—Palencia, Panaderas, 8

M.C.D.2022

Según el nuncio monseñor DADAGLIO

Las conversaciones sobre el CONCORDATO pueden comenzar en cualquier momento

Madrid, 27. (Cifra). — "Todo está ya listo para las conversaciones conjuntas sobre los nuevos acuerdos concordatarios", manifiesta el nuncio apostólico en España, monseñor Luigi Dadaglio en unas declaraciones que publican hoy los diarios «ABC» y "Ya".

Añade el nuncio que no hay ningún calendario establecido para comenzar dichas conversaciones, que pueden empezar en cualquier momento, porque tanto el Ministerio de Asuntos Exteriores como la nunciatura tienen ya terminados sus trabajos preparatorios.

Monseñor Dadaglio manifiesta también que, en teoría, el ideal sería prescindir de todo concordato y que, existiendo un buen clima de entendimiento y de respeto de los derechos de todos, ni siquiera serían necesarios los acuerdos parciales, pero el realismo exige una reglamentación acorde de los asuntos de interés mutuo de la Iglesia y el Estado.

El entrevistado dice que la Iglesia no quiere ningún privilegio en el campo de la enseñanza, pero que no puede ni debe renunciar a ningún derecho. Debe contar con verdadera igualdad de oportunidades con otras instituciones y con otros ciudadanos. En materia de enseñanza —agrega— son los padres de familia los que poseen el derecho radical a elegir la educación que desean para sus hijos.

Respecto al tema de la enseñanza religiosa en los centros oficiales, declara que habrá que respetar con todo esmero la libertad religiosa de aquellos que no sean católicos o de aquellos niños cuyos padres no deseen educación religiosa para sus hijos. Pero, respecto a la generalidad de los padres que son católicos, en España sería antinatural que se privara a esos niños de una educación cristiana, espiritual y religiosa. Estima el nuncio que la enseñanza neutra no existe.

En cuanto al problema de la dotación estatal a la Iglesia, monseñor Dadaglio dice que el ideal sería que fuera la propia comunidad de creyentes quien respaldara todas las necesidades de la Iglesia y que hacia ese ideal debe caminarse. "Pero, hoy por hoy y aquí, yo no creo posible conseguir ese ideal por muchas razones".

Sobre la participación del pueblo creyente en los acuerdos, el entrevistado señala que no son posibles ni necesarias unas elecciones o un referéndum, pero que la nunciatura y la Santa Sede, siguen con atención cuanto se escribe sobre el concordato y que han realizado cientos de consultas. Y tienen en cuenta todas las sugerencias que llegan por escrito o se presentan de viva voz.

Acerca del nombramiento de obispos declara que pueden conseguirse fórmulas intermedias en las que se tome una mayor participación del pueblo sin caer en los riesgos de la politización.

Finalmente, monseñor Dadaglio expresa un juicio positivo sobre la Iglesia de España, aunque "tendremos que seguir revisando muchas cosas", y valora la visita del Rey Juan Carlos I a Roma como "expresión de concordia y de decidida voluntad para que las relaciones entre Iglesia y Estado sean cada vez más armoniosas y fecundas".

Concluye asegurando que Pablo VI tiene no sólo profunda simpatía y cariño a España, sino una gran y sincera admiración.

Los PLATILLOS voladores son una fantasía

Méjico, 28. (Efe).—Varios astrónomos de Méjico y Estados Unidos dijeron ayer en la capital mejicana que la gente tiene que dejar de pensar en locuras, como son los platillos voladores, ya que se trata de puras fantasías.

El presidente y el vice-presidente de la Sociedad Astronómica de Méjico, Eric Roel y Jorge Gabriel Pérez, respectivamente, así como Patrick Mankey, de la AAVSO (American Associated of Variable Star Observed), de Estados Unidos, afirmaron que los platillos, lo único que hacen, es hacer volar la imaginación y la fantasía, que es aprovechada por personas inteligentes para realizar negocios económicos.

"A pesar de los adelantos científicos —añadieron— el ser humano considera todavía que es el centro del universo y que por su situación tan privilegiada, los seres de otros mundos vienen a estudiarnos".

Indicaron que siempre que han "aparecido" platillos voladores ha sido a pescadores, borrachos, campesinos, toxicómanos, etc., pero nunca a científicos serios y de renombre. La gente que no conoce nada de astronomía, en el momento en que mira hacia el cielo y ve alguna estrella en movimiento, piensa que es un "OVNI", cuando pudo haber sido una estrella, un satélite o un cometa.

Los astrónomos citados dijeron que no niegan la existencia de vida inteligente en otros mundos, pero que ésta se hallaría fuera de nuestro sistema planetario.

D. JOSE SANZ VINUESA

Traslada la consulta a Becerro de Bengoa, 22 - 1.º izqda. (Frente a la Emisora).

EL TIEMPO

Temperaturas suaves

Madrid, 28. — (Especial de "Cifra", por "Nimbus").

Las altas presiones se han acercado mucho a España y nos afectan de lleno bajo su radio de acción. Esto significa que por ahora vamos a quedar fuera de la influencia de las perturbaciones atlánticas con una masa de aire húmedo, templado y estable sobre todas las regiones. Tiempo, por tanto, primaveral en los próximos días con temperaturas más altas de lo normal en esta época del año.

GALICIA Y CANTABRICO. — Nieblas matinales y nubes bajas alternando con grandes claros y alguna llovizna aislada más probable en el área del golfo de Vizcaya. Temperaturas muy suaves.

MESETA NORTE Y SUR.—Nubosidad variable aumentando los grandes claros a lo largo del día. Temperaturas suaves.

EBRO Y CATALUÑA.—Nubes y claros con cielo casi despejado a última hora. Temperaturas agradables.

LEVANTE Y SURESTE.—Ambiente soleado y primaveral con temperaturas moderadamente altas.

BALEARES. — Nubosidad variable con riesgo de alguna precipitación aislada en el norte de Mallorca y Menorca. Temperaturas suaves.

ANDALUCIA.—Tiempo soleado y estable con temperaturas muy agradables.

CANARIAS. — Nubosidad variable con grandes claros y temperaturas muy agradables.

OLIMPIADA 77 VéGé

Vaya a "su" establecimiento VéGé

PRODUCTO COMPRADO, BOLETO PREMIADO.

Premio en productos ó 50 puntos en cupones VéGé

VéGé ¡ los alimentos de calidad garantizada!

¡ MILLONES EN PREMIOS !

"VéGé UN AMA DE CASA TAN EXIGENTE COMO USTED"

NODO de SUCESOS

Hallado el cadáver de un hombre en una acequia valenciana

Una mujer y tres niños muertos en Perú al comer pan con insecticida

HALLADO MUERTO EN UNA ACEQUIA

Valencia. (Cifra). — Un hombre ha sido hallado muerto en una acequia de las afueras de la ciudad, donde al parecer cayó esta madrugada donde permaneció hasta ser descubierto sobre las tres de la tarde de hoy.

Manuel Rosa García, de 57 años, de Valencia, con residencia en una casa cercana al lugar de los hechos, por causas que se desconocen cayó esta madrugada en la acequia "Torretía de Bojoca" por la que suele pesar muy poca agua, falleciendo a consecuencia del impacto y permaneciendo en ella hasta que fue visto por algún traseúnte.

Avisado el 091, fue requerido el servicio de los bomberos que procedió a extraer del pequeño canal el cadáver, en presencia del juez de guardia, quien ordenó su levantamiento, tras las oportunas diligencias.

Dio la coincidencia que en el día de hoy se casaba un hijo del finado.

PAN HECHO CON HARINA E INSECTICIDA: 4 MUERTOS

Lima. (Efe). — Una mujer y tres niños perecieron intoxicados por el pan que comieron hecho con harina a la que se había mezclado un poderoso insecticida. Otras doce personas resultaron también intoxicadas.

El hecho sucedió en Santa Ana de Huaycahuacho, provincia de Lucanas, al sureste de Lima.

UN MUERTO Y CUATRO HERIDOS GRAVES EN ACCIDENTE DE TRAFICO

Villamarchante (Valencia). (Cifra). — Un joven ha resultado muerto y cuatro más heridos graves al entrar en colisión los vehículos en que viajaban, en una carretera comarcal de este término municipal.

A las dos y media de esta madrugada, entraron en colisión los coches «Seat 124», B-65232, conducido por Manuel Rodríguez Ferrer, de 24 años, y «Seat 600», M-730656, conducido por Miguel Fombuena Fombuena, de 22 años.

A consecuencia del accidente falleció el conductor del segundo vehículo, Miguel Fombuena, resultando herido de gravedad el conductor del «Seat 124».

También quedaron heridos graves, los usuarios del segundo coche, Francisco Cerezo Cabardo, y Manuel Rosalén Martínez, ambos de 21 años y el usuario del segundo, Emilio Olmeda Turégano, que viajaba en el primer automóvil.

La Guardia Civil de Tráfico auxilió a los accidentados y levantó el correspondiente atestado.

CADAVERES INCINERADOS ENCONTRADOS EN UN COCHE

Bogotá. (Efe). — La policía colombiana encontró anoche varios cuerpos humanos calcinados, en el interior de un automóvil, a unos 70 kilómetros de Bogotá, en la carretera al puerto fluvial de Girardot.

Las autoridades creen que pueda tratarse de un crimen, o un ajuste de cuentas dentro del hampa criolla.

TRES MUERTOS EN DOS ACCIDENTES: UNO DE ELLOS AL CHOCAR CONTRA UN TRACTOR

Vitoria. (Cifra). — Ricardo Patillas Gómez, Miguel Angel Lúcas y Julio Letona Toberías, han resultado muertos en dos accidentes ocurridos en las carreteras alavesas.

Los dos primeros viajaban en el turismo seat 1430, de matrícula VI-27088, en la carretera de Madrid a Irún, en el trmino municipal de Nanclares de la Oca. En este mismo accidente resultó herida de gravedad la esposa del conductor, Trinidad Mateo, que fue hospitalizada.

Julio Letona Toberías, que viajaba en el R-8, matrícula BI-153278, resultó muerto al chocar su vehículo con unos tractores parados en el arcén en el término municipal de Ribadellosa (Alava).

También resultaron heridos de gravedad en este mismo accidente José Antonio Ariño Bardaj, conductor del vehículo y Mayte Barcia.

ROBAN DOCE CUADROS DE LA EPOCA COLONIAL

Bogotá. (Efe). — Doce valiosos cuadros, cuyo origen se remonta a la época colonial, fueron robados de la iglesia de "San Agustín", situada en pleno centro de esta capital.

Pese al silencio de los sacerdotes agustinos, encargados de la iglesia, una de las más antiguas de la capital, se logró saber que las pinturas eran de conocidos artistas españoles y americanos.

Entre las obras robadas se hallan una de Santa Bárbara, la Santísima Trinidad, San Joaquín, Sta. Ana y la Virgen de la Pena.

De acuerdo con las investigaciones policiales, los ladrones entraron al templo por la puerta trasera del lugar y luego procedieron a forzar el portón de la sacristía.

El año anterior, un número indeterminado de pinturas fueron sustraídas de la misma iglesia, sin que hasta el momento hayan sido recuperadas.

MUERTO AL DESPEÑARSE CON SU COCHE EN EL PUERTO DE CONTRERAS

Villagordo del Cabriel (Valencia). (Cifra). — Un hombre resultó muerto al despeñarse el coche que conducía tras salirse de la calzada en el puerto de Contreras, en la carretera nacional Madrid-Valencia.

El accidente ocurrió sobre las seis y media de la mañana, cuando el "Seat 124" sport, matrícula CU-7.291-A, conducido por Hipólito Linuesa Molina, de 42 años, de Cuenca, por causas que se ignoran se salió de la calzada, a la altura del embalse de Contreras, por la parte recayente a la presa, despeñándose por las laderas del monte.

Fue necesaria la intervención de unos jóvenes montañeros que se encontraban cerca del lugar de los hechos, quienes, a lo largo de toda la mañana, procedieron al rescate del cadáver y efectos personales.

La Guardia Civil de Tráfico y paisanos tuvieron una activa colaboración en la recuperación de la víctima del accidente. La operación concluyó entrada la tarde.

Terminan los carnavales gaditanos

Cádiz, 28 (Cifra).—Con una impresionante traca, tras la quema de un castillo de fuegos artificiales, finalizaron en la madrugada de hoy los carnavales gaditanos en su edición de 1977, en la que se han recuperado como tales tras ser suspendidos hace ser suspendidos hace 40 años.

Los carnavales, acogidos con alegría y entusiasmo desde el principio por el pueblo gadirano, no sólo en la capital, sino en toda la provincia congregaron durante el fin de semana a un elevado número de visitantes en Cádiz, sobre todo ayer domingo, para asistir a los tradicionales bailes de piñata.

La «reina», acompañada por sus damas de honor, autoridades, cortejo y bandas de música visitaron las plazas y locales donde se iban a celebrar estos bailes.

Mientras, continuaron las clásicas actuaciones de los grupos de comparsas, coros y chirigotas por las calles.

Libros para contabilidad

Copiadores de cartas

I. Gráficas DIARIO - DIA

Mayor. 99

FIAT

carretillas de "alto nivel"

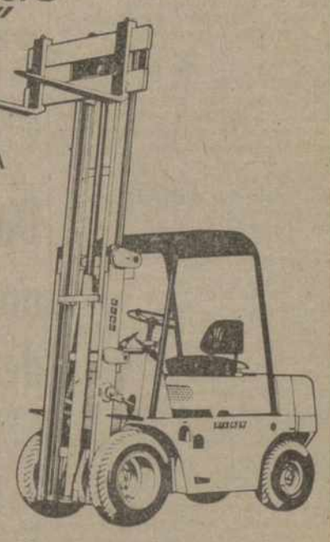

CARRETILLA ELEVADORA CARGA FRONTAL

42 modelos, 450 versiones
Diesel, gasolina GPL
eléctrica, electrónica
capacidad de
600 Kgs. a 12.000 Kgs.
elevación hasta
7 metros.
Accesorios para todos
los empleos.

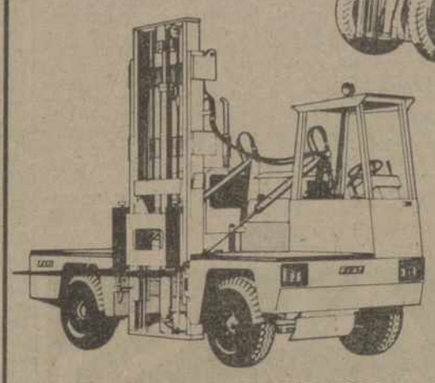

CARRETILLA ELEVADORA CARGA LATERAL

13 modelos
31 versiones
Porta containers
de 20', 30', y 40'
elevación hasta 8 m.
capacidad de
2.500 Kgs.
hasta 50.000 Kgs.

LA GAMA MAS EXTENSA PARA LA MEJOR SOLUCION

italcarretillas s.a.

SEDE CENTRAL: EDIFICIO COLON, PLANTA 13 • AVDA. GARCIA MORATO 6-8
TELEFONO 317 27 58 • BARCELONA-1

RED NACIONAL DE VENTAS Y DELEGACIONES PROPIAS:
CASTELLON - LA CORUÑA - MADRID - SEVILLA - TARRAGONA - VALENCIA

†

LA EXCELENTISIMA SEÑORA

Doña María Pavía Martín de Peralta

de Fernández - Longoria

Terciaria Franciscana y María de los Sagrarios

FALLECIO EN MADRID EL DIA 18 DE FEBRERO DE 1977

Habiendo recibido los Santos Sacramentos

D. E. P.

Su esposo el Excmo. Sr. D. Carlos Fernández-Longoria González (Ex-Director de la Fábrica de Armas), el Director, Ingenieros, Ayudantes, Auxiliares y Personal de la Fábrica suplican una oración por su alma y la asistencia a la Misa que se celebrará el miércoles día 2, a las seis y media de la tarde en la Iglesia Parroquial de San José de esta Ciudad, que será aplicada por su eterno descanso.

Palencia, Marzo - 1977

M.C.D.2022

Al fondo con la marihuana

SAN JUAN (Puerto Rico). — Guardacostas norteamericanas observan cómo se hunde el misterioso barco «Calabres», en el Atlántico a unas 120 millas al norte de San Juan de Puerto Rico, con una carga de más de 50 toneladas de marihuana. El barco comenzó a hundirse después del incendio que se produjo a bordo. (Telefoto Cifra Gráfica - Upi

EL SALVADOR:

Horas tensas en las elecciones

La oposición -oficialmente derrotada- pretende paralizar al país

San Salvador, 28. (Efe). — Unos tres mil partidarios de la Unión Nacional Opositora «UNO», oficialmente derrotada el domingo, 20 de febrero en las elecciones presidenciales salvadoreñas, pasan la noche en la Plaza de la Libertad, en el centro de la capital, que tienen «tomada» desde el pasado jueves.

Con ellos estaban el coronel Ernesto Claramount y el ex-alcalde salvadoreño Antonio Morales Erlich, candidatos a la presidencia y vicepresidencia, respectivamente, en los comicios del domingo, 20 de febrero.

Ayer fue una especie de compás de espera, porque hoy se sabrá, probablemente de una forma definitiva, cómo se resuelve la situación. De un lado, el Gobierno salvadoreño no parece que pueda permitir indefinidamente la paralización del principal sector comercial de la ciudad, la carencia de servicio de autobuses, ni el reto, hasta ahora no violento, que la Unión Nacional Opositora le está presentando para protestar por lo que califican de «flagrante fraude electoral».

Hasta el sábado, según informes extraoficiales, treinta y tres fábricas estaban en paro en San Salvador, mientras en el resto de la República la situación tendía a normalizarse, si bien con palpable alerta de las fuerzas de orden público.

Pero hoy, lunes, cuando toda la actividad debería reanudarse, los partidarios de la oposición dicen que por lo menos habrán puesto en paro unas cien fábricas.

Hasta ahora el Gobierno ha permitido las barricada sen los aledaños de la Plaza de la Libertad, así como de «grupos de seguridad» de la «UNO», que controlan a los que entran al sector, donde se suceden los discursos explosivos contra el Partido de Conciliación Nacional (PCN), en el poder, y contra las más prominentes figuras del Gobierno.

Pero ayer, posiblemente cansados de esta «resistencia pasiva» que es la permanencia en la zona central de la ciudad, los dirigentes de la «UNO» parecen que cambiaron un poco de actitud. Además de convocar enardecidamente a la huelga general, «mañana o nunca», anunciaron por los altavoces se llevará a cabo una gran manifestación mañana frente al Palacio Presidencial.

Puede empeorar la situación mantenida hasta ahora. La Policía y el Ejército, situados a prudente distancia del sector ocupado, mantienen fuerte vigilancia, vehículos militares, tanquetas y hombres armados. No es probable que el intento de llegar al Palacio Presidencial, ubicado a poco menos de dos kilómetros de la Plaza de la Libertad, prospere.

El presidente de la República advirtió en la noche del viernes que tras el veredicto final del Consejo Central de Elecciones, que dio la victoria oficial al general Carlos Humberto Romero, todas las acciones son claramente ilegales y que no debe confundirse la tolerancia con la debilidad.

Por su parte, el candidato derrotado, Claramount, declaró que si ocurriera «cualquier matanza no sería su responsabilidad, ni la del pueblo al ejercer un derecho, sino del Gobierno».

Lo que parece fuera de toda duda es que el Gobierno, que hasta ahora no ha recurrido a métodos violentos para despejar la zona ocupada vaya a permitir la extensión de los desórdenes hacia otros sectores y, menos aún hacia el Palacio Presidencial.

Si hoy hay, en efecto, un paro más generalizado, si, como aseguran los de la Unión Nacional Opositora, se unen hoy al paro sectores de las oficinas estatales, y si se mantiene la idea de «avanzar hacia el Palacio Presidencial», el momento de la auténtica confrontación habrá llegado.

Mientras llega, la situación en la Plaza de la Libertad o «zona liberada», como algunos cómicamente dicen, no deja de tener sus ribetes que invitan a sonreír.

Junto a un camión de plátanos y naranjas, llegados a la Plaza para sostener a los manifestantes, los vendedores ambulantes en el sector aumentaron sus precios. Por ejemplo, cajetillas de cigarrillos que valen sesenta centavos de colón eran vendidos a un colón. Los vasos de leche que cuestan en torno a 25 centavos de colón se vendían a 50 centavos. Los dirigentes de la «UNO» han calificado a los aprovechados de «faltos de ideología» y amenazan con lanzar del lugar a los contraventores.

En definitiva, las improvisadas alzas no son más que un reflejo de la condición humana. Lo que pueda ocurrir hoy, si es que algo ocurre, también será achacable a la humana condición.

ETIQUETAS VALLISOLETANAS ANMAUI

Etiquetas de lujo para comercio e industriales

DELEGADO PARA PALENCIA Y PROVINCIA

PEDRO PRIETO REVUELTA

Valentín Calderón, 38 - 3º izquierda.

Teléfono 714259 - PALENCIA

Reunión en VIENA de los ministros de Hacienda de la OPEP

La ayuda al Tercer Mundo, principal tema a tratar

Viena, 28. (Efe). (Por Douglas Gerwin). — Los ministros de Hacienda de los países productores de Petróleo inician hoy una conferencia, de dos días de duración para tratar acerca de la línea a seguir en el empleo de cerca de mil millones de dólares con destino a los países en vías de desarrollo.

Se espera que en la reunión se trate de la creación de un nuevo fondo, propuesto en la Conferencia de las Naciones Unidas para el Comercio y el Desarrollo (UNCTAD), en Nairobi para estabilizar los precios de las materias primas producidas por los países del Tercer Mundo.

Los ministros tienen que decidir también el empleo de 965 millones de dólares sobrantes de un fondo de 1.600 millones de dólares establecido el año pasado por la OPEP (Países Exportadores de Petróleo), para ayuda de los países pobres durante los años 1976 y 1977.

El fondo, formado por ingresos procedentes de la venta de petróleo de la OPEP, se creó ante las protestas formuladas contra los trece países de la Organización por el incremento de los beneficios que había supuesto la elevación de los precios del petróleo, ignorando las consecuencias que tales aumentos de precios habían acarreado a los países del Tercer Mundo.

Los Gobiernos de la OPEP han dicho que tal fondo representa aproximadamente un 6 por 100 de su producto nacional bruto, muy superior al promedio del 0,3 por 100 proporcionado por los países industrializados en un sistema de ayuda a los países en vías de desarrollo.

Los ministros ya han prestado 200 millones de dólares procedentes del fondo a 45 países africanos, asiáticos e iberoamericanos que sufren dificultades en la balanza de pagos como consecuencia del aumento de los precios del petróleo.

Funcionarios de la OPEP han dicho que los ministros no tratarán acerca de la diferencia de los precios establecidos por once miembros de la OPEP que subieron el precio del petróleo un 10 por 100, a partir del 1 de enero de este año, y la Arabia Saudí y la Unión de Emiratos Árabes, que lo incrementaron en solamente un 5 por 100.

Tratarán únicamente acerca del tema de la ayuda, no sobre los precios del petróleo, ha dicho el portavoz de la OPEP, Hamid Zaheri.

Don Javier Osés, nombrado obispo de HUESCA

Madrid, 28. (Cifra). — El Papa Pablo VI ha nombrado obispo de Huesca a monseñor Javier Osés Flamarique, quien hasta ahora era obispo titular de Abula y administrador apostólico de Huesca.

Monseñor Osés Flamarique, doctor en Derecho Canónigo, nació en Tafalla en 1926, estudió en el Seminario de Pamplona y en la Pontificia Universidad Gregoriana de Roma, y fue ordenado sacerdote en 1950.

En 1969 fue nombrado obispo titular de Abula y auxiliar del obispo de Huesca.

Cuatro años más tarde, se le nombró administrador apostólico en dicha ciudad.

OKAL

MUEBLES DE COCINA

VARIEDAD EN MODELOS Y COLORES

ELECTRODOMESTICOS DECORABLES

C/ CASAÑE, 1 - JUNTO A MODESTO LAFUENTE, Nº 37

El rincón técnico

El lenguaje del AUTOMOVIL

A los automóviles, como a las personas, les sucede que con el paso del tiempo van cambiando la voz. Al principio es una voz clara y sin «interferencias» que, conforme se van sumando kilómetros, va haciéndose gangosa. El problema es que el cambio es paulatino y en la mayoría de los casos el conductor habitual se hace al nuevo tono muy poco a poco, llegando un momento en que no se sabe distinguir cuándo el coche nos está diciendo que se encuentra mal.

Saber escuchar una mecánica, poder interpretar los sonidos que nos llegan, es algo muy importante puesto que un ruido anormal puede ser síntoma de que se está preparando una avería, aunque también puede suceder que cuando el ruido se produce el daño ya está hecho.

Generalmente el usuario lleva el coche al taller cuando ya no anda. Pero es que desde que la avería comienza a producirse hasta que se presenta el fallo total suelen pasar un buen número de kilómetros. En este intervalo, un oído un poco acostumbrado podría hacer que se actuase a tiempo.

En esto de los ruidos suelen darse los dos extremos. Hay quien conduce un auténtico montón de chatarra considerando que su coche está nuevo y quien visita el taller por un simple silbido de una ventanilla mal cerrada. Ambos extremos son malos, pero puestos a tener que elegir nos quedaríamos con el segundo pues, además de no verse comprometida la seguridad, se pueden prevenir las averías.

Uno de los primeros puntos que se pueden empezar a escuchar es el motor. Durante la marcha puede ser difícil detectar ruidos mecánicos anómalos, ya que otros muchos de origen muy diverso los encubren. Un buen momento para oír el motor es, después de un largo trayecto, con el motor a la temperatura de régimen y el lubricante muy fluido, dejarlo girar al ralentí. Sin que ningún otro ruido nos perturbe es fácil, en estas condiciones, detectar posibles golpeteos metálicos provocados, generalmente, por desgastes excesivos. Cuando el motor gira al ralentí, en punto muerto, hay que tener en cuenta que, en tanto no se pise el pedal del embrague, a nuestros oídos también estarán llegando los ruedos que provienen de los engranajes de la caja de cambios. Para diferenciar los ruidos de motor y caja basta con pisar el pedal del embrague a fondo, con lo que la transmisión de movimiento queda interrumpida.

Al pisar el pedal del embrague el nivel sonoro baja generalmente, ya que los engranajes del cambio dejan de girar. Ello no debe ser considerado como síntoma de avería en la caja de cambios, pues los dientes de los piñones siempre producen una cierta rumorosidad al engranarse.

Pasada la caja de cambios, también se pueden encontrar ruidos anormales en el árbol de transmisión o en el diferencial. Los ruidos en el árbol de transmisión suelen provenir de las crucetas de acoplamiento. Estas se van desgastando paulatinamente y llega un momento en que si la holgura es excesiva, producen un golpeteo perceptible generalmente en las arrancadas.

Los ruidos del diferencial son debidos al desgaste del piñón de ataque y la corona y son inconfundibles por su tono y por la forma en que se presentan. Conduciendo a velocidad constante en una larga recta, modificando la posición del acelerador es fácil advertir los cambios de sonido de la transmisión. Para ello basta con soltar ligeramente el acelerador, para que el motor deje tirar y volver a acelerar con lo que, si hay ruidos de diferencial por desgaste, éstos serán perceptibles.

Atención también a los frenos. Una cosa es el clásico chillido de las pastillas y otra muy distinta el ruido sordo que se produce al rozar metal con metal. El desgaste de las guarniciones puede llegar a ser tal que el soporte metálico alcance los discos. Lógicamente a esta situación no se debería llegar nunca, pero si ello ocurre, al primer síntoma es obligatorio cambiar las pastillas por si el disco aún se puede salvar.

Estos son algunos de los ruidos típicos a los que el automovilista debe prestar atención. Taparse los oídos para no querer oírlos es practicar la técnica del avestruz intentando alargar peligrosamente la vida de automóviles que en muchos casos hacen millares de kilómetros que perdieron las condiciones mínimas de seguridad.—(PYRESA).

Mariano Otermin

Inundaciones en Inglaterra

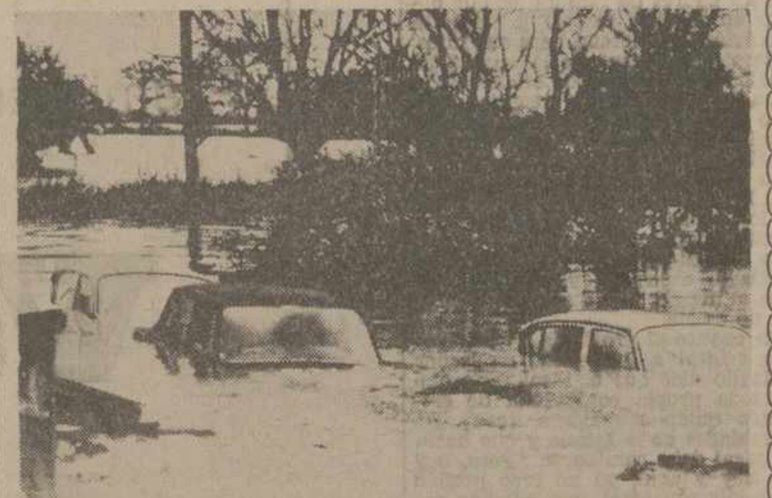

YORKSHIRE (Inglaterra). — Los automóviles aparcados en una calle de esta localidad aparecen cubiertos por las aguas del río Went el cual se ha salido de cauce a su paso por Yorkshire. Muchas zonas del país padecen inundaciones tras las últimas lluvias. (Telefoto AP - Europa Press)

Vuelo de pruebas

BASE AEREA DE WARDS (California). — La nave espacial norteamericana «Enterprise» adosada sobre un «Jumbo 747» de la NASA, durante un vuelo de pruebas sobre el desierto de California. Este ha sido el tercero de este tipo de vuelos de la nave espacial. Para junio comenzará a volar sin la ayuda del «Jumbo». — (Telefoto AP - Europa Press)

Integristas católicos ocupan una iglesia de PARIS

PIDEN UN TEMPLO PARA celebrar sus ritos en latín

París, 28. (Efe).—Los "tradicionalistas católicos" que ocupan desde el domingo la iglesia de San Nicolás du Chardonnet (París), recibieron refuerzos esta madrugada. Una docena de integristas llegaron en representación de diferentes provincias para solidarizarse con MGR. Ducaud-Bourget.

A primera hora de la mañana del caud-Bourget, y demás ocupantes, lunes, MGR. Ducaud-Bourget, de 70 años, reiteró la intención de continuar en la parroquia de San Nicolás Chardonnet, ocupada el domingo hasta que "no se nos dé una iglesia para celebrar el culto, según el rito tradicional católico, en latín".

El obispo insiste en que en París y alrededores, hay varios templos donde no se celebra culto actualmente y podrían ser cedidos por la autoridad eclesiástica. Esta, encabezada por MGR Marty, arzobispo de París, no hizo declaraciones públicas, aunque sí lamentó el gesto de ocupación de la iglesia, "indigno de cristianos deseosos de paz y diálogo".

Los "ocupantes" de la iglesia del barrio latino parisiense pasaron la noche en el templo rezando o leyendo la Biblia en latín. Los más jóvenes velaron en los alrededores de la iglesia en un improvisado "servicio de orden pacífico", mientras las 300 personas encerradas permanecieron en el interior, sin luz, con un par de velas, todas sentadas en los bancos y sillas del templo.

El líder de los "integristas", Monseñor Lefevre, no parece estar de acuerdo con la ocupación de la iglesia, aunque entre los "ocupantes" figure uno de sus más allegados colaboradores, el abate Coache.

En Burdeos, el presidente de los "silenciosos de la Iglesia", salió de su tradicional mutismo para declarar: "Este asunto no nos concierne. Es una cuestión entre el abate Coache y la jerarquía católica".

Explicó el presidente que ellos desean que no se agraven las divisiones en la Iglesia y que reine la paz y la concordia entre todos. Expresó el deseo de que la dignidad del santo lugar (la iglesia de San Nicolás) sea respetada".

La ocupación de la iglesia plantea serios problemas sanitarios y de alimentación que los cabecillas del movimiento aún no resolvieron.

Una de las ocupantes de la iglesia, la letrado Madame Albertini, pidió audiencia al ministro del Interior, Michel Poniatowski, en tanto que responsable del orden público. El Ministerio del Interior no dio respuesta hasta el momento por considerar que no debe politizarse un asunto exclusivamente religioso e interno de la Iglesia católica.

DR. ESCAPA LEAL

SUSPENDE LA CONSULTA

HASTA EL DIA 22

Oportunidad para SORDOS

El próximo día 3, un técnico de audífonos pasará consultas gratuitas en

ORTOFENIN FUENTES

Lope de Vega, núm. 7. Teléfono 71-37-48

NUEVO INCENDIO EN MOSCU

Fue dominado con rapidez y la alarma se relacionó con la catástrofe del hotel «Rossiga»

Moscú. (Efe). — Un nuevo incendio, pero de reducida importancia y dominado con gran rapidez, se ha producido el domingo en el edificio contiguo al «Hotel Berlín», en el centro de Moscú.

El incendio ha provocado la mayor sensación por la situación del inmueble —en pleno centro de Moscú, junto al «Hotel Berlín» y el mayor almacén de la capital dedicado a juguetes, el «Mundo de los niños»— y por la hora, así como por una lógica relación co nel reciente siniestro en el «Hotel Rosiya» con su trágico balance de un número aún no determinado oficialmente, pero que se teme esté en la treintena de víctimas.

Tales circunstancias explican el enorme despliegue de fuerzas de bomberos y el acordonamiento inmediato de la zona.

El incendio en sí se ha limitado, sinembargo, a la superestructura del edificio de la Avenida Marx, esquina calle Shdanov, donde se encuentran las oficinas del edificio del Ministerio de la Marina Mercante, vacío durante el fin de semana.

El incendio, dominado a poco de descubrirse, se produjo seguramente por la ignición de alguna chimenea mal deshollinada u otro incidente habitual en el duro invierno de Moscú, en el que las temperaturas extremas —ayer sufríamos una terrible ventisca y hoy el termómetro baja rápidamente— obligan a mantener encendidas y a alta presión las calefacciones en todo momento.

SIGUE LA INVESTIGACION SOBRE VICTIMAS EN EL INCENDIO DEL HOTEL

Moscú, 27. (Efe-Reuter). — El incendio producido hoy en el Ministerio de Marina Mercante de la capital de la URSS ha producido daños en el último piso del edificio de siete plantas en que tiene su sede dicho repartamento ministerial, aunque los bomberos lograron sofocar pronto el siniestro. Un funcionario del servicio en el inmueble declaró que, en el momento de producirse el incendio, había pocas personas en las plantas superiores del edificio y que no ha habido víctimas.

El Ministerio está situado junto al Hotel Berlín que, al igual que el Gran Hotel "Rossiya", alberga a visitantes extranjeros. Pero un portavoz del Hotel "Berlín" ha declarado que su establecimiento no se ha visto afectado por el siniestro.

Entretanto, las embajadas extranjeras en la capital soviética, continúan sus investigaciones para averiguar si alguno de sus ciudadanos figuraba entre las víctimas del incendio producido en el hotel "Rossiya" que el sábado por la noche afectó a las plantas superiores del citado establecimiento de hostelería.

Los diplomáticos han manifestado que las autoridades soviéticas han elaborado una lista preliminar de víctimas, pero solamente divulgarán detalles de las víctimas extranjeras y únicamente a las embajadas afectadas.

Círculos diplomáticos han informado que los médicos del hopsital moscovita de "Sklifasovsky" les han manifestado que en su depósito de cadáveres hay 20 de ellos sin identificar así como el cadáver de un búlgaro. Otro médico ruso ha declarado a los informadores que podrían haber resultado muertas o gravemente heridas hasta 60 personas.

Herida grave en un choque con la policía en LEQUEITIO (Vizcaya)

Bilbao, 28. (Cifra). — Continúa en grave estado la joven de 21 años de edad, Antxone Tellería Mendia, que resultó herida en la madrugada del domingo en los choques que se produjeron al ser desalojadas por la fuerza pública doscientas personas que se habían encerrado en la parroquia de Santa María de la Asunción, de Lequeitio.

El desalojo de los encerrados se produjo hacia las tres de la madrugada. Al abandonar la parroquia, se produjeron enfrentamientos con la fuerza pública y, como consecuencia de ellos, resultó herida Antxone Tellería, que fue ingresada a las cinco de la mañana en la Ciudad Sanitaria de Cruces. Se le apreció trauma craneofacial de pronóstico grave.

A consecuencia de estos incidentes, unas 20 personas fueron asistidas de diversos golpes y contusiones.

Asimismo, se originaron choques con la fuerza pública en Elorrio, al ser desalojadas 93 personas de la parroquia de la Purísima Concepción.

También se produjeron encierros en otras varias iglesias y parroquias de Vizcaya, tales como la de Jemein, en Marquina; San Nicolás de Algorta (Guecho); Buen Pastor de Luchana (Baracaldo); San Pedro de Deústo (Bilbao); iglesia de los Padres Escolapios, también de la capital, y en Durango y Miravalles.

DR. ENRIQUE DE SOTO TOLEDANO

GARGANTA, NARIZ, OIDOS

Consulta diaria, de lunes a viernes, de 4 a 8 tarde

(previa petición de hora)

Avenida José Antonio, 20, entreplanta. Teléfono 72 63 83. Palencia

M.C.D.2022

El grupo "RETABLO" de Dueñas, ganador de la III Semana Juvenil de Teatro, en PALENCIA

Fue campeón del XIV Certamen de Teatro social, el grupo "RABI DOM SEM TOB", de CARRION

Se clausuró en Dueñas la III Semana Juvenil de Teatro, con el XIV Certamen Nacional de Teatro Social.

Como hemos recogido en anteriores informaciones, de nuestra redacción y del corresponsal de DIARIO-DIA, en Dueñas, la III Semana Juvenil de Teatro se ha desarrollado en Dueñas, organizada por la Delegación provincial de la Juventud, con la colaboración de las delegaciones provinciales de Sección Femenina y Cultura, y el Ayuntamiento de Dueñas, y con el patrocinio de la Diputación Provincial.

Participaron los grupos juveniles de Teatro, de la provincia: "Retablo", de Dueñas; "Instituto Nacional de Bachillerato", de Guardo; "Sarmiento" y "Gadex", de Palencia; "Cardenal Fray Juan", de Torquemada; "Fons Púdica", de Ampudia, y "Rabí Dom Sem Tob", de Carrión de los Condes.

Las representaciones se llevaron a cabo por la tarde y noche, a las 7'30 y a las 10, registrándose auténticos llenos en el "Teatro Calzada".

Las representaciones ocuparon toda la pasada semana.

Finalizadas todas las representaciones, el jurado calificador emitió el fallo la noche del viernes, día 25 de febrero.

Para la entrega de premios se desplazó a Dueñas el gobernador civil y jefe provincial del Movimiento, don José María Rabanera y Ortiz de Zúñiga. Le acompañaban en la presidencia el presidente de la Diputación Provincial, doctor Angel Casas Carnicero; subjefe provincial del Movimiento, don Angel Aristegui Alvarez; delegados provinciales de Juventud y Sección Femenina, Miguel Angel García Recio y Florinda Barreda Marcos, respectivamente, y otros mandos provinciales, así como el alcalde de Dueñas, doctor Dionisio Sinova, y los miembros del jurado calificador de la III Semana Juvenil de Teatro y XIV Certamen Nacional de Teatro Social, en la fase provincial palentina: doña María Angeles Rodríguez Arango, doña Andrea Herrán Santiago, don Santiago Castro Martín y don Pedro Quintanilla Buey; actuando de secretario Fernando Sancho, jefe de Actividades Culturales en la Delegación de la Juventud.

Se dio lectura al fallo del jurado calificador, procediéndose a la entrega de premios, galardones y diplomas.

El grupo "Retablo", de Dueñas, con la obra de Casona "La Molinera de Arcos", se alzó con el triunfo de la III Semana Juvenil de Teatro 1977, de Palencia.

Ganador del XIV Certamen Nacional de Teatro Social, en la fase provincial palentina, ha sido el grupo "Rabí Dom Sem Tob", de Carrión de los Condes, con la obra "El retablo del flautista", de Jordi Teixidor.

Premio a la mejor dirección, a Angel Luis Barreda, director del "Rabí Dom Sem Tob", de Carrión de los Condes.

Premio a la mejor interpretación masculina, para Juan José Mínguez Santos, del grupo carrionés "Rabí Dom Sem Tob".

Premio a la mejor interpretación femenina, Concha de la Rosa, del grupo "Sarmiento", de Palencia, los premios para la mejor actriz y mejor actor secundarios, fueron para María Luisa García, del grupo "Retablo" de Dueñas, y Roberto González Juan, del grupo "Gadex", de Palencia.

Todos fueron largamente aplaudidos al recoger sus premios y galardones.

En este acto, el gobernador civil y jefe provincial del Movimiento, procedió a imponer la "Medalla" de la Orden de Cisneros, al alcalde de Dueñas, doctor Dionisio Sinova, que le fue otorgada recientemente, como reconocimiento a sus méritos políticos de servicios a la alcaldía y al Movimiento. El doctor Sinova fue largamente aplaudido al recibir tal condecoración.

Oportunamente ofreceremos ampliación a este referencia, en crónica de nuestro corresponsal en Dueñas.

ALQUILO:

- BAJO COMERCIAL, 440 m.²
- ENTREPLANTA, 401 m.²

SUPERFICIES UTILES

Ambos se comunican por escalera interior.
Situación: AVDA. VALLADOLID, 23.

Dirigirse por escrito: Sr. MARTIN-M. Lafuente, 1-6.º-PALENCIA

Hermandad de Donantes de Sangre

Apostolado de la sonrisa

No me corresponde la propiedad del título de la presente reseña. Lo he tomado de una «estampa» que ha llegado a mi poder, y en la que se escriben cosas tan bonitas como éstas: «Sonríe a los tristes, sonríe a los tímidos; sonríe a los amigos; sonríe a los ancianos; sonríe en tus pruebas; sonríe en tu penas»...

Y sigue la letanía de las sonrisas. Una letanía muy cristiana, por muy evangélica. Saber sonreír siempre y a todas cuantas personas encontremos en el camino. Santa Teresita, desde que se cruzó milagrosamente por la sonrisa de la Virgen, hizo de la sonrisa el punto céntrico de su extraordinario apostolado misionero. Ella misma nos contará y relatará algunos de sus éxitos, fruto de la sonrisa de cada día.

El Equipo A.T.S. de Hematología de la Residencia Sanitaria «Lorenzo Ramírez», se está distinguiendo por su sonrisa a la hora de tratar a cuantos acuden a donar su sangre. Y esta afirmación no es simplemente elogiosa; ni menos está hecha en plan de publicidad, como las sonrisas de televisión y las sonrisas diplomáticas.

Hemos preguntado a un número muy considerable de donantes, que trato reciben a la hora de acudir a donar su sangre. Y hemos rogado en su respuesta fuese sincera, real. Todos, sin excepción, han repetido las palabras: amabilidad, sonrisa cordialidad, muestras de confianza.

Y no podía ser de otra manera, y debiera ser en otro modo. La finalidad de la Hermandad de Donantes de Sangre, es tan noble y tan humana, que sin la sonrisa en quienes dan y la sonrisa en quienes reciben sería una verdadero fracaso. Pues junto a la primera finalidad: curar a los enfermos, no hay que olvidar la segunda: acrecentar el sentido humanitario.

El Equipo A.T.S. sabe sonreír y esto es muy principal; porque una cosa es sonreír y otra, bastante distinta, saber sonreír. ¿Quién no advierte la sonrisa falsa de la persona con la que estamos hablando? ¿Quién no se da perfecta cuenta de la franqueza de una sonrisa y, juntamente, la falsedad de otra sonrisa? Saber sonreír es tanto como dejar libre la manifestación de complacencia y agradecimiento es noble.

Y debemos decir algo más. Tenemos la seguridad de que el número de Donantes de Sangre en Palencia está creciendo y llegando a la meta propuesta para este año, gracias a las sonrisas del Equipo A.T.S. de Hematología. Cada donante se encuentra en la Residencia, como en su casa; y eso es muy principal para volver y para hacer propaganda y llevar nuevos socios.

En un mundo tan materializado y tan egoísta, en el que cada uno va a lo suyo, es de gran satisfacción poder hablar de la sonrisa del Equipo A.T.S. de Hematología de la Residencia Sanitaria. ¡Buena lección!

FERRERAS

CURTIDOS MORENO

PLAZA MAYOR, 15

Tenemos especialidad en

- PIELES NATURALES para alfombras y adornos decorativas, elegantes y para toda la vida.
- JUEGOS DE ALFOMBRAS para cuartos de baño.
- VISERAS de todo tipo para caballeros y nuestras tradicionales secciones de:
- Colchones skays y plásticos

ESCENARIOS Y PANTALLAS

ESTRENOS CINEMATOGRAFICOS

TEATRO PRINCIPAL

«LOS DEMOLEDORES». — Nacionalidad: Norteamericana. Director: Gordon Parks. — Intérpretes: Jim Brow, Fred Williamson, Jin Kelly y Sheila Frazer. — Fecha de estreno: 27-2-77.

«Los demoledores», es una película de acción, fundamentalmente. Recoge un tema dramático, mezcla de ciencia ficción y de aventura social, con denuncia política, en su fondo.

Se centra sobre un núcleo de negros que se enfrenta, en una lucha a muerte, a una banda de blancos genocidas, que han construido como un Estado fascista, dentro de un Estado norteamericano, con ánimos de exterminar, por medio de un veneno inventado por un médico de dicha banda, a la raza negra.

Es destacada la acción, trepidante, espectacular, si bien con muchos convencionalismos y violencias. Los negros son una especie de Supermán que pueden con todo. Y, entre asaltos, explosiones, luchas de kárate, tiros y muertes discurre la historia, cuya pincelada narrativa, como decimos, es viva y espectacular. Todo un alarde.

Lo mejor, pues, la cámara llevada por la dinámica acción. La interpretación está entonada, con tres actores de raza negra, en los papeles principales, bien secundados por el resto del reparto y abundante comparsería. —F. BUISAN.

Nota aclaratoria sobre la situación en el Mercado de la patata

En reunión celebrada por los presidentes de las Cámaras Oficiales Sindicales Agrarias los pasados días 24 y el día 25 en el FORPPA, se acordó ampliar las fechas y cantidades de patata a exportar.

Los cultivadores que tengan patatas de la variedad "Desirée", pueden firmar un contrato con «Mercoleón» en Astorga, donde se pueden entregar con destino a la exportación, independientemente de las operaciones que puedan efectuar con almacenistas del ramo.

Respecto a las patatas en poder de productores que no se puedan exportar y que no tengan salida al comercio interior, el FORPPA se hará cargo de las mismas en los plazos y condiciones que se acordarán en la reunión que el próximo día 2 de marzo se celebrará en dicho Organismo, a unos precios que se estima serán entre 8'00 a 8,40 pesetas kilo.

Palencia, 28 de febrero de 1977.

Dietario

MARTES, 1 MARZO 1977

SANTORAL. — Santos: Rosendo, Herculiano, obispos; León, Donato, Nicéforo, Abundancio, Antonino, Adriano, Hermetes, Eudosia, Cirlaca y Exiquio, mártires; Félix III, papa; Albino, Suitberto, obispos; Siviardo, confesor.

(Misa: De Feria).

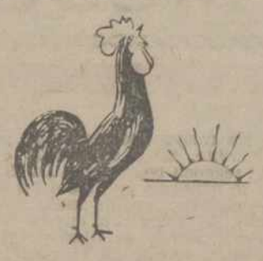

Sale el sol a las 7.49 horas y se pone a las 19,7 horas. — Sale la luna a las 15.1 horas y se pone a las 4.40 horas. — Luna llena el 5.

REFRAN: Marzo marceador, un día malo y otro peor.

EL TIEMPO EN PALENCIA

Barómetro: A las 18 de ayer, 703'5. A las 8 de hoy, 707'0. — Temperaturas: Máxima de ayer, 11'2. Mínima de hoy, 7'0. — Dirección del viento: A las 18 de ayer, S. A las 8 de hoy, calma. — Humedad relativa media, 95 por 100.

Estilográficas de las mejores marcas y calidades, en I. G. DIARIO-DIA

EFEMERIDES. — 499: Sínodo en la Basílica de San Pedro, presidido por el Papa Símaco para establecer las garantías necesarias con el fin de evitar las luchas en la elección de Pontífices. — 1057: Fallece la condesa de Barcelona, Emersinda, de extraordinaria belleza, pero enredadora y ambiciosa. Sus restos descansa en la Catedral de Gerona.— 1444: Nace en Florencia, Alejandro Filipepi, que sería después famoso pintor conocido como Botticelli. — 1476: Batalla de Oro, en la que Alfonso V de Portugal es derrotado por Fernando el Católico. — 1513: Nace en Burgos, Francisco de Salinas, que aunque ciego desde los diez años, llegó a ser gran humanista y docto teólogo, profesor de Salamanca hasta su muerte y uno de los mejores músicos de su siglo.— 1724: Se celebra por primera vez, con gran solemnidad, la fiesta de los maceros de la villa de Madrid, que había adoptado el Santo Angel de la Guarda como Patrono, devoción que aún subsiste. — 1731: Bula de Clemente VII por la que se autoriza a los escolapios para dedicarse a las ciencias y segunda enseñanza. — 1802: Se inaugura en Buenos Aires la Escuela de Medicina, bajo la dirección del doctor Cosme Argerich.—1809: Nace, cerca de Varsovia, Federico Chopin, aunque algunos dan como fecha de su nacimiento el 22 de febrero de 1810. Si bien el 1 de marzo es la fecha adoptada por la mayoría de sus biógrafos. — 1815: El primer coche diligencia que rodó en España, inicia su primer viaje de Reus a Barcelona. — 1836: Se estrena en el Teatro de la Cruz, de Madrid, la obra «El trovador», de García Gutiérrez. Al terminar la representación se dio a conocer el nombre del autor, como era costumbre en la época, ya que no figuraba en los carteles, y por primera vez, el público, electrizado, gritó «que salga el autor», dando lugar a la costumbre de que en los estrenos los autores salgan a saludar si la obra gusta. — 1866: La estadística descubre que de los 72.798 concejales que constituían los Ayuntamientos de España, 12.484 no sabían leer ni escribir. — 1881: Los terroristas rusos asesinan al zar Alejandro II, mediante dos bombas, la primera de las cuales no explotó. En el atentado murió también el terrorista que lanzó la segunda bomba. — 1889: Estreno en el Teatro Apolo, de Madrid, de «El año pasado por agua», de Ricardo de la Vega, con música de Chueca y Valverde, que estuvo dos años en cartel. — 1896: El físico francés Becquerel, descubre una nueva propiedad de la materia, que recibe el nombre de «radiactividad». Es el primer paso para el hallazgo del radio, que correspondió a los esposos Curie. — 1901: Muere en Madrid el doctor Clavide, al que se le considera el fundador de la dermatología en España. — 1906: Muere el escritor José María de Pereda. — 1919: Los coreanos se manifiestan en pro de la independencia y los japoneses hacen una terrible matanza. Siete mil muertos y doscientos mil detenidos es el balance. A pesar de ello, el resto del mundo no le presta atención al hecho. — 1926: El Cuerpo de Seguridad celebra por primera vez la fiesta de su Patrono el Angel de la Guarda. — 1939: Manuel Azaña, que había pasado a Francia ante la inminencia de la victoria de Francia, dimite de la Presidencia de la República.— 1950: Victoria de los Angeles, se presenta por primera vez en el Covent Garden, de Londres, con «La Bohème», de Puccini, con un clamoroso éxito. Dos meses antes se habían agotado las localidades.

Registro Civil

NACIMIENTOS.—Ricardo Bahillo Esguevillas, de Miguel y María Julia; Azucena González Vera, de Patrocinio y María; María Isabel Peláez Pacheco, de José Luis y Patrocinio; Carlos Alonso Salazar, de Carlos, Julia Yáñez Vaquero Martín, de Luis y María Asunción; Roberto Hompanera Martín, de Angel y María Luisa; Oscar Calvo Amor, de Fidel y Mercedes; María Isabel Tejedor Melendro, de José María y María Isabel; Rocío Calvo Baltanás, de Julio y Visitación; Victorino Gil Pérez, de Angel y María Carmen y David del Olmo Treceño, de Santiago y María Paz.

MATRIMONIOS. — Amando Lázaro Hernández, con María Milagros Gutiérrez García ;Alfredo Cansece Cabezudo, con Celestina Ramón Cabezas; Marcelino Juárez Martínez con Enriqueta Marcilla Ruiz; José Luis Ruiz Jano, con Mercedes Díez González; Pedro Herrera Diéguez con Mercedes Perrote Benito; Juan Vidaola Martínez, con María Carmen Andrés Pérez, Alejandro López Villapadierna, con Delia Ortiz de la Torre Ruiz; José Manuel Liquete Maté, con María Jesús Garcés Martínez y Eduardo Fernández Allen con Ana María González Martínez.

DEFUNCIONES.—Fermín Calleja Ruiz, de 63 años; Teófilo Montoya Matállana, de 78; Gaspara Guadilla García, de 81 y Zósimo Abad, de 70.

ALIANZA REGIONAL DE CASTILLA Y LEON

A LA OPINION PUBLICA

La última resolución gubernamental respecto a los precios agrícolas no deja lugar a dudas; como la discriminación que sufre nuestra región, no solo no ha sido corregida, sino que nuestras reivindicaciones están cada día más lejos de ser oídas.

PREGUNTAMOS:

Primero: ¿A quién quiere engañar Madrid con ese 13 por 100 de aumento en los precios cerealistas?

Segundo: ¿Por qué no se airean también en "Consejos de Ministros" las subidas de abonos y maquinaria, que alcanzan cotas de aumento de un 50 a un 60 por 100?

Tercero: ¿Por qué el "eficiente Gobierno de la estadística" no saca a la luz pública los índices de emigración y renta del agro castellano-leonés?

Cuarto: ¿Qué hace, si realmente existe, el Ministerio de Agricultura?

Quinto: ¿Llegará alguna generación castellano-leonesa a conocer los efectos del Plan de Tierra de Campos?

Sexto: ¿Dónde están nuestros representantes? ¿No será que no son nuestros válidos representantes, sino simples comparsas del Gobierno centralista a quien todos deben y al que no pueden defraudar?

Un ejemplo claro del trato que recibimos de la Administración Central lo tenemos en los hechos acaecidos esta misma semana en nuestras provincias de León y Logroño, donde el intento de nuestros labradores para acabar con la política discriminatoria que vienen sufriendo, se vio brutalmente reprimido.

Todos nosotros "nos solidarizamos" con los agricultores de León y Logroño, al tiempo que hacemos un llamamiento al resto del campo castellano-leonés para que se una decididamente a estas posturas.

EXIGIMOS:

Primero: Junto con leoneses y logroñeses: comercialización de excedentes y mantenimiento por el Gobierno del precio de la patata de 8'10 ptas. kg. en febrero y de 8'40 pesetas-kg. en marzo.

Segundo. Existencia en cada cabecera de Comarca de centros asistenciales, sanitarios y educativos realmente capaces.

Tercero: Equiparación en cuanto a seguridad social del estamento agrario respecto a los demás.

Cuarto: Creación de Consejos reguladores, de precios y producción, libres de la influencia y control de los monopolios y formados exclusivamente por productores.

Quinto: Activación real y a corto plazo del Plan de Tierra de Campos (sólo pedimos que nuestros impuestos reviertan a nuestra tierra).

Sexto: Actualización de los precios cerealistas de acuerdo con el índice de coste de la vida..

ALIANZA REGIONAL DE CASTILLA Y LEON; una vez más está a vuestro lado, pues padece como vosotros los insultos y engaños.

Fin política de partido, con la fuerza que nos da nuestra honradez y la justicia de nuestras peticiones, vamos ahora más que nunca a gritar para que dejemos de ser los servidores fáciles de la parcela explotada y devolver a Castilla y León el puesto que siempre les ha correspondido y del que tan injustamente han sido relevados.

ALIANZA REGIONAL DE CASTILLA Y LEON.

Bolígrafos de las mejores marcas calidades, en I. G. DIARIO-DIA

DIARIO DE AVISOS

FARMACIAS DE GUARDIA

Domingo, 27: Don Alberto Torres (Avenida Calvo Sotelo, 1) y don Enrique Junco (Avenida Valladolid, 4).

Lunes, 28: Doña Victoria Manteca (Mayor, 120) y doña Angela Muñoz (Paseo de Victorio Macho, 6).

Martes, 1: Don Manuel Arapiqueña (Barrio y Mier, 8) y doña Soledad Gutiérrez (Avenida Modesto Lafuente, 23).

CUPON PRO CIEGOS

En el sorteo celebrado el día 26 de febrero, ha resultado premiado con 2.500 pesetas el número 441 y con 250 pesetas todos los números terminados en 41.

†

LA SEÑORA

Doña Gaspara Guadilla García

falleció en Palencia el día 27 de febrero de 1977
A LOS 80 AÑOS DE EDAD
después de recibir los Santos Sacramentos
D. E. P.

Sus apenados hermanos Dionisio y Cirilo Guadilla García; hermanas políticas María Natividad Cermeño y Matilde Sedano; nietos, sobrinos, primos y demás familia,

Al participar a sus amistades tan sensible pérdida suplican una oración por el eterno descanso de su alma.

FUNERAL: Tuvo lugar hoy, día 28, a las cinco de la tarde, y a continuación la conducción del cadáver al cementerio de Nuestra Señora de los Angeles.

IGLESIA PARROQUIAL: Capilla de la Ciudad Benéfica.

CASA MORTUORIA: Hospital Provincial.

STA. LUCIA, S. A. — Funeraria S. Miguel. C/. Panaderas, 8. Palencia

Cartelera

TEATRO PRINCIPAL
Hoy: 5-7,45 y 10,45 noche
«LOS DEMOLEDORES»
Mayores 18 años

CINE REY D. SANCHO
Hoy: 5-7,45 y 10.45 noche
«LA MENOR»
Las película más atrevida del cine español
Mayores 18 años

CINE ORTEGA
5-7,45 y 10.45. Mayores 14 años y menores con tutores
Charlton Heston y John Cassavetes, en:
«PANICO EN EL ESTADIO»
91.000 espectadores; 33 salidas y... un francotirador

CINE AVENIDA
5, 7,45 y 10,45
Mayores 18 años.
ENGELA MOLINA, en
«LA CIUDAD QUEMADA»
Del desastre de Cuba a la semana trágica.

CINE PROYECCIONES
Desde las 4. 18 años
«TRES SUECAS PARA TRES RODRIGUEZ»
y
«LA ESCAPADA»

CALIFICACION MORAL:
«Los demoledores» (3R), «La menor» (3R), «Pánico en el estadio» (3), «La ciudad quemada» (3R), «Estambul-65» (3), «La noche americana» (3R).

ANUNCIOS POR PALABRAS

Alquileres

ARRIENDO local comercial o almacén en calle Mancornador. Teléfono 727186.

SE NECESITA piso en alquiler. Razón. Tlfno. 721166.

ALQUILO piso amueblado por temporada, Avenida Valladolid, 7, tercero, izda., de 12 a 2 y de 6 a 8.

SE PRECISA local comercial de 450 a 600 metros cuadrados, en alquiler o compra. Ofertas, teléfonos 720932 o 720837. Palencia.

NECESITO piso en alquiler, preferible céntrico. Llamar Telf. 72 20 71.

Automóviles

DISTRIBUIDOR Pirelli. Angel Fuentes Guerra, S. A. Palencia.

PIRELLI. Correas ventilador. Angel Fuentes Guerra, S. A.

PIRELLI. Correa industrial. Angel Fuentes Guerra, S. A.

PIRELLI. Correa cosechadoras. Angel Fuentes Guerra, S. A.

PIRELLI. Neumáticos agrícolas. Angel Fuentes Guerra, S. A.

PIRELLI. Neumáticos camión. Angel Fuentes Guerra, S. A.

PIRELLI. Neumáticos turismos. Angel Fuentes Guerra, S. A.

AUTO-Escuela «Piloto». Preparación rápida y eficaz. San Juan de Dios, 2. Palencia.

AUTOMOVILES Andérez, tiene el coche usado que usted necesita, totalmente revisados y no olvide que aceptamos su coche a cambio. Queipo de Llano, 3., (Detrás de Simago). Teléfono 72 60 32. Palencia.

SANSE: Automóviles seminuevos. Todas las marcas. Amplias facilidades. Tomamos su coche a cambio. Consultenos. Somos profesionales. María Molina, 2. Teléfonos 70 01 89 y 72 55 41.

AUTOMOVILES Iglesias. El mercado más antiguo del automóvil; más de 100 automóviles semi-nuevos, todas marcas y modelos: gasoil, gasolina, el automóvil que usted desee. Garantía, facilidades pago. Teléfono 72 10 78.

VENDO Seat 1.500, motor gas-oil. César Benito. Monzón.

VENDO «Dodge» cuatro velocidades, Diesel y «1.600» Sport, seminuevo, muy barato. Teléfono 721078.

SE VENDE 4-L furgoneta. Razón, Antonio Alonso. C. Echegaray, número 2, tercero, C. Palencia.

Compras

COMPRARIA piano usado, buen uso. Preguntar, señor Torres. Teléfono 726649.

Fincas

VENDO piso libre. Informes, calle Numancia, 19.

SE VENDE casa con 2 plantas y garaje, situada en Victorio Macho. Razón: San Antonio, 25. Sr. Barreda.

VENDO o alquilo naves industriales Razón: Maderas Herrando. Avenida República Argentina, 7.

VENTA de locales. Tlfno 722950. Palencia.

VENDO piso estrenar, calefacción central, en Polígono. Razón, teléfono 720801.

EN AGUILAR de Campoo se vende un piso en buen sitio, frente al Ayuntamiento. C/. Modesto Lafuente, núm. 8, primera escalera, 3-P, letra B. Palencia.

Ganados y aves

VENDO 14 cerdos destete. Villalcón. Antonio Martínez.

VENDO 6 cerdos de 100 kilos. Esté banez. Marcilla.

VENDO 25 cerdos destete. Mariano Pérez, Astudillo. Tlfno. 100.

VENDO cerdos al destete. Timoteo García, Pedraza de Campos.

VENDO 15 chotos, 4 chotas, 4 vacas cubiertas. Piña de Campos. Jesús Arroyo.

VENDO 50 ovejas con lechazos de 12 kilos por falta de pastor. Ramón Amusco.

SE VENDEN chotos pintos y pardos. Monte de la Torre. Ampudia.

VENDO novillas abocadas a parir. Demetrio Abia. Arenillas de San Pelayo.

VENDO cerdos al destete. Abel. Mazariegos.

Hospedajes

ALQUILO habitación matrimonio. Plaza Juan XXIII, núm. 9, segundo, B.

FONDA Nuestra Señora del Pilar. Habitación y pensión completa. Teléfono 726819.

Maquinaria y Reparaciones

NEUMATICOS, correas de ventilador, correas trapezoidales. Navamuel Casado del Alisal, E. Tlfno. 71 19 37.

SE VENDEN 2 arados, un tridisco y un trisurco. Luis Ruiz. Amusco.

VENDO máquina sembradora 15 botas seminueva. Castrillo de Villavega. Pedro Pinta.

VENDO cosechadora «Claas Europa», con segunda limpia, en inmejorable estado. Angel Lobete. Fuentes de Nava.

SE VENDEN dos tractores Super 55 y un Super Ebro. Cosechadoras Claas reparadas con garantía. José María Fernández. Concesionario de Claas en Villada y la Casa «El Labrador» en Palencia. Tlfno. en Palencia 727245 y en Villada el 84 y 58.

Trabajo

TRABAJE en casa, grandes ganancias. Infórmese. Apartado 863. Oviedo.

FONTANERO, servicios rápidos a domicilio. Tlfno. 726339.

SE OFRECE pastor. Pablo Merino Santoyo.

SE NECESITA aprendiza adelantada, sueldo base. «Peluquería Fabiola». C. María Molina, núm. 7. (Oficina Empleo, núm. 7.099.

SE NECESITA aprendiz de 14 ó 15 años, Razón, Fastelería Solete. Paseo Victorio Macho, núm. 2. Palencia. (Oficina de Empleo. Visado número 7.056).

SEÑORA: Si quiere pintar o empapelar, llámenos. Precios económicos. Teléfonos 71 44 35 - 71 25 79

SE NECESITA asistenta dos personas solas. Plaza San Lázaro, 6. Razón, portería.

MESON «El Bodegón», necesita aprendiz. Plazuela del Puente Mayor. (SEAF-PPO. Ref. 7.067).

SE NECESITA chica fija o asistenta. Calle Antonio Maura, 9, quinto, derecha.

SE NECESITA asistenta. Mesón del Concejo.

SE NECESITA hortelano, media jornada. Llamar al teléfono 72.0932. (SEAF-PPO. Ref. 7.116).

SE NECESITA obrero para cuidar ganado caballar e instalaciones. Se ofrece vivienda a estrenar. Informarse en Sahagún en Oficina de Empleo SEAF-PPO ó Tlfno. 165.

MATRIMONIO sin hijos, se necesita para servicio doméstico. Sra. de Caro. Finca Santa Ana. Camino Viejo Simancas. Valladolid. Tlf. 234995.

TRABAJE de esteticista. No necesita conocimientos. Aprenderá con nosotros. Cristina. Apartado 15. Oviedo.

NECESITO chica fija y asistenta. Plaza Pío XII, 4, 3.º-A.

OFRECESE asistenta, fija o alterna, con buenos informes. Tlfno. 72 04 56.

SE NECESITA chica. Telf. 72 09 17.

Traspasos

TRASPASO peluquería. Calvo Sotelo, núm. 4, segundo, derecha. Razón, Colón, 47. Agustina Ramos.

BONITO negocio. Se traspasa para señora o señorita, por no poderlo atender. Tratar, droguería. Obispo Manuel González, núm. 2.

TRASPASO local comercial. 130 m2. en calle Francisco Pizarro, 11, de Palencia, por 50.000 pesetas, apto para cualquier negocio, renta baja, dispone de oficina, agua, luz, etc., totalmente arreglado. Dirigirse a Higinio Cabezudo Rodríguez. Fábrica de Gaseosas Genfis, C/. Camino Viejo de Simancas, s/n. Teléfonos 122215 y 236483. Valladolid.

TRASPASO peluquería de señoras, buena clientela, por no poderla atender. Razón, esta Administración.

Ventas

CARNE especial para matanzas. Precios del año pasado. Alfonso Serra. Teniente Velasco, 14.

SE VENDEN puertas de derribo. Razón, Avenida Asturias, 25.

VENDO cebada caballar y cervecera y pacas forraje henificado. Jesús. Villarmentero.

VENDO 6.000 kilos semilla esparceta superior, explotación en común. Villalcázar.

VENDO alfalfa, esparceta, titos con grano en fardos, avena Sol cosecha 75. Paco. Abastillas.

VENDO alfalfa. Hnos. Mediavilla. Piña de Campos.

SE VENDE alfalfa en Piña de Campos. Mariano Rubio.

SE VENDE paja trillada con tractor. Villaldavín. Pinto.

VENDO mueble cama con armario incorporado. Tlfno. 721632.

SE VENDE remolacha forrajera. Villanueva del Río. Vda de Ortega.

VENTA paja y alfalfa empacada en Cisneros. Tomás Díez.

VENDO paja. Razón, Paseo de los Angeles, 2. Celestino Aguado.

DISPONGO de vezas para siembra seleccionadas. Casado del Alisal, 42. Teléfono 714430.

SE VENDE comedor como nuevo. Plaza San Carlos Borromeo, 2. Casas Banca.

VENDO seis remolques de abono o cambio por paja. Telf. 72 55 43.

ARBOLES FRUTALES, rosales, jardinería. Pastores, 22, telf. 72 04 88 (cerca estación autobuses).

SEMILLA alfalfa, hoja ancha regadío descuscutada, precintada por "Zulueta». Representación Pastores 22. (Viveros).

VEINTICUATRO HORAS DE LA VIDA DE UNA MOSCOVITA

ALQUILER, ELECTRICIDAD, GAS, TELEFONO Y CALEFACCION CUESTAN MUCHO MENOS QUE EN OCCIDENTE

LOS PROBLEMAS MAS GRAVES SE PRESENTAN EN CUANTO A ALIMENTACION, VESTIDO Y MEJORAS DOMESTICAS

UN PISO DE 35 METROS CUADRADOS PARA CINCO PERSONAS SE CONSIDERA UN LUJO

Por Pauline RAINERT

A las cuatro y media de la tarde, la señora Papova, ayudante de laboratorio de un hospital en el que su marido es médico, se quita la bata blanca y tras ponerse un abrigo forrado de piel se despide de sus compañeros de trabajo. Comenzó la jornada a las ocho menos cuarto de la mañana y puede salir antes gracias a que sólo se ha tomado veinte minutos para almorzar. Su marido está de servicio hasta las seis de la tarde.

Los Popov ,moscovitas de clase media —de 39 años él y de 36 ella—, disfrutan de una situación que, dentro de la jerarquía social soviética, puede considerarse satisfactoria. Ganan entre los dos más de 400 rublos al mes (unas 37.000 pesetas), pero no pagan más que 1.000 pesetas mensuales de alquiler. La electricidad, el gas, el teléfono y la calefacción cuestan también mucho menos que en Occidente.

Por tanto, pueden dedicar a otras cosas entre el 80 y el 85 por cien de sus ingresos. La partida principal es la educación de sus hijos, de 13 y 9 años (los subsidios familiares son muy reducidos en la URSS, sobre todo a partir de cierto nivel de ingresos de los padres). En cuanto a lo demás, es decir, la alimentación, el vestido y las mejoras domésticas, las cosas se presentan menos optimistas y bastante más complicadas.

UNA MODERNIZACION QUE NO LLEGA

El matrimonio vive en un piso de 35 metros cuadrados, lo que es casi un lujo para una familia de cinco personas (la madre del marido vive en la casa). En 1972, los Popov pudieron escoger entre una vivienda moderna, pero pequeña, y aún sin construir y este piso, menos nuevo y en una casa que podría calificarse de deslucida. Escogieron este último, sobre todo porque les habían prometido (están bien relacionados) que sería modernizado pronto.

Aún están esperando. Parece que todos los años se «mejoran decenas de millares de viviendas en Moscú, pero, por desgracia, a la suya no le ha tocado aún el turno. Los Popov han hecho personalmente algunos trabajos pequeños y han encargado otros, pero los materiales son escasos y no siempre encuentran quién les ayude (y si lo encuentran es a precios exorbitantes). Por otra parte, como el piso es mayor que el que tenían antes y los niños han crecido, necesitarían algunos muebles. Y aquí empiezan las complicaciones.

Por ejemplo, la familia no tenía más que cuatro sillas en el comedor-salón. Los Popov decidieron comprar dos más. Pero resulta que las fábricas soviéticas cambian continuamente de modelos. Les fue imposible encontrar las mismas sillas o unas parecidas.

Como no eran los únicos que se encontraban en aquella situación hubieron de inscribirse en una lista de espera y no consiguieron el preciado objeto hasta pasados seis meses. Y aún entonces se debió a la amabilidad del gerente de una cooperativa que había sido operado en el hospital y que, agradecido al médico, le reservó una cama.

UNA LUCHA FOR LA ROPA

El mismo trabajo cuesta vestirse y calzarse. En los grandes almacenes hay existencias, pero cuando no falta la talla deseada no se encuentra el color que se quiere o se trata de artículos de calidad visiblemente mala. París queda muy lejos y su moda es demasiado llamativa, pero todas las moscovitas —jóvenes y menos jóvenes— sueñan con los modelos polacos o húngaros, que son infinitamente más elegantes que los rusos.

Para adquirirlos, es preciso saber qué día llegan y hacer cola durante dos, tres y hasta cuatro horas antes de que se abra la tienda. Naturalmente, ese día no se trabaja y que la productividad se fastidie.

Existe también otro medio: ponerse de acuerdo con la encargada de la sección y pedirle que reserve tal o cual artículo de esta talla y este color. Ni que decir tiene que esto está estrictamente prohibido, más aún cuando en la mayoría de los casos no se trata de un gesto desinteresado. Pero si sólo se hiciera lo permitido...

Pero hoy la señora Popova no piensa lanzarse a grandes compras de ropas. Su única intención es adquirir lo necesario para la cena y, si es posible, para el día siguiente. En principio, salvo la carne (y a veces el pescado), podría ir a las tiendas estatales o a las cooperativas (entre las que no hay grandes diferencias), donde los precios están reglamentados y son bastante estatales, a menos que se produzca un aumento súbito cosa que, de todos modos, sucede con menos frecuencia que en Occidente.

Por tanto —y siempre en principio—, el ama de casa puede encontrar de todo en esas tiendas estatales o semiestatales. Pero la verdad es que están siempre atestadas de gente. Los dependientes siempre van corriendo, son poco corteses y suelen estar de mal humor. Es imposible escoger lo que uno quiere y es preciso contentarse con lo que se puede conseguir. Afortunadamente, existe otra solución.

LOS "MERCADOS KOLJOSIANOS"

Se trata de los "mercados koljosianos", es decir, el comercio del sector no socialista. Para comprender la situación, es preciso saber que, aunque la propiedad privada agrícola (que es mayoría en Polonia) está suprimida en la URSS, cada koljosiano, es decir, miembro de una cooperativa, tiene derecho a un terrenito alrededor de su casa. Allí puede tener un huerto en el que cultiva vides, frutales y legumbres, aparte de criar aves de corral, cabras, corderos y una sola vaca.

Esto es un vestigio del famoso "compromiso histórico" de Lenin con los campesinos rusos que, probablemente, salvó en aquella época al régimen bolchevique. La situación se repite en casi todos los países socialistas, pero de forma menos precisa. En Hungría, el terreno es de media hectárea; en Checoslovaquia es todavía menor. En la URSS, la definición es todavía más vaga: el "cercado" —que teóricamente debería ser un terreno vallado junto a la casa— es de dimensiones variables, que dependen de la importancia y peso político del interesado y de la buena voluntad o la indulgencia del Soviet local.

Al principio, las legumbres, frutas, vino o carne producidos en este mercado se destinaban al consumo de la familia propietaria. Es fácil comprobar que este objetivo ha quedado ya olvidado. En 1976, el 14 por cien de las legumbres y patatas y el 22 por ciento de la fruta consumidas por la población moscovita procedía de los mercados koljosianos.

En principio, el ama de casa moscovita puede encontrar de todo en los grandes almacenes estatales o semi-estatales.—Foto EFE-FIEL).

Hoy, en la capital soviética se encuentran 27 mercados de este tipo, todos cubiertos (cosa muy natural, teniendo en cuenta el frío siberiano que hace en Moscú durante seis meses al año por lo menos) y bien cuidados por los poderes públicos. El precio de alquiler de los puestos es mínimo.

Una demostración de la hipocresía y del oportunismo políticos es que las autoridades, que saben perfectamente que una gran parte de las 300.000 toneladas vendidas directamente del «productor al consumidor» en un año no son producto de los «cercados», sino de una serie de tejemanejes de los campesinos, dan el mayor estímulo a este sector paralelo, ya que remedia las deficiencias de los circuitos comerciales oficiales.

PARADOJAS

Y es un verdadero estímulo, no de cerrar los ojos. Son los poderes públicos los que proporcionan a los koljosianos camiones (casi gratuitos) para transportar sus productos y los que construyen incesantemente nuevos mercados, entre ellos cuatro que se inaugurarán próximamente.

El colmo de la protección (más bien del favoritismo) es que los productos que se venden en estos mercados no están sometidos a impuestos. Los agricultores se embolsan íntegramente las ganancias, sin declarar nada al fisco.

Y esta actitud resulta aún más insólita y paradójica (a primera vista) si se tiene en cuenta que los precios son totalmente libres en estos mercados. En tanto que un litro de leche cuesta en las tiendas estatales unas 25 pesetas, independientemente de la época del año y de las existencias, los koljosianos lo venden a 21 pesetas o a 33. Más bien a 33. Y las mismas diferencias - fluctuaciones se encuentran en los precios de las aves, las verduras y las frutas.

¿Por qué la señora Popova prefiere ir a esos mercados donde es casi seguro que pagará más caro lo que compre? Hay varias razones: pierde menos tiempo en colas, los comerciantes son siempre amables, hay más donde elegir y la calidad es mejor.

En conjunto, los precios son entre un diez y un veinte por ciento más altos, salvo en verano, cuando la abundancia de la cosecha hace que bajen ciertas frutas. En cambio, las tiendas estatales, prisioneras de la burocracia, mantienen los precios aunque la mercancía no se venda.

Las vísperas de fiesta, los trozos de carne más escogidos, las mejores frutas y los pescados tienen un sobreprecio de un 25 o un 35 por 100. Aunque algún periódico haya atacado estos abusos, la cosa no ha ido más lejos. Sería imprudente enemistarse con los campesinos. Todos los predecesores de Brezhnev, Lenin incluido, sabían algo de esto, aunque nadie ignora que los agricultores no venden sólo los productos de su huerto.

Para empezar, en vez de alimentar a sus familias (como se proponía la institución), se abastecen en las cooperativas, a precio de mayorista, y así venden la totalidad de sus productos. A cambio de esto, las zonas rurales están tranquilas. Sería exagerado afirmar que todos los campesinos son comunistas; al contrario, es el campo donde hay menos gente del partido. Pero el campo no se mueve. Gracias a la venta de la producción privada, los campesinos aumentan sus ingresos entre un 25 o un 40 por 100 y eso no es despreciable.

LOS TAXIS DE MOSCU

La señora Popova puede permitirse el lujo de ir a comprar dos veces por semana a los mercados koljosianos. Como vive lejos, a veces toma un taxi para llevar los paquetes. Los taxis de Moscú, que tienen distintas tarifas según el tamaño del vehículo, resultan baratos... para un extranjero. Una carrera cuesta por término medio noventa pesetas («tirado» para un occidental), algo fuera del alcance de la mayoría de las familias, que tienen unos ingresos inferiores en muchos casos a las veinte mil pesetas mensuales y que han de contentarse con el metro o los tranvías y trolebuses.

Los taxis escasean a las horas «punta» y los privilegiados van de compras en coches oficiales, aunque esté rigurosamente prohibido. El doctor Popov es un simple médico y no puede hacerlo, aunque si pueda pagar un taxi de vez en cuando. También puede comprar en esas tiendas donde hay que pagar en divisas. ¿Cómo las consiguen estos moscovitas? Misterio. Desde luego, es ilegal, pero la nueva clase de los privilegiados tiene sus procedimientos.

Pero los Popov no se quejan. Saben que en Occidente se vive mejor desde el punto de vista material, pero también existe el paro, unas condiciones de trabajo «inhumanas» y «la explotación capitalista». Han oído hablar de Solzhenitsyn y de Bukovsky. A pesar de la propaganda oficial, no los consideran «traidores» sino únicamente locos. ¿No han estado recluidos en establecimientos psiquiátricos?

Gracias a una empleada municipal —a quien da en el plazo de uno o dos días el resultado de sus frecuentes análisis de sangre en vez de hacerla esperar una o dos semanas, como es lo corriente—, la señora Popova pudo comprar tres metros de tela polaca con la que se hará un traje para ella y una falda para la niña. Por tanto, está contenta. También ha encontrado en el mercado koljosiano un kilo de rábanos negros y tres kilos de naranjas, que esta semana escasean en Moscú. ¿Qué más puede desear?

Novedades Editoriales

William Goldman.—MARATON MAN. 250 Ptas.
Manuel Puig.—LA TRAICION DE RITA HAYWORTH. 300 Ptas.
Leopoldo Zea. — EL PENSAMIENTO LATINOAMERICANO 550 Ptas.
Juan Marsé.—SI TE DICEN QUE CAI. 400 Ptas.
López de Zuazo.—DICCIONARIO DEL PERIODISMO.—400 Ptas.

Solicítelo en nuestra sección de Librería

I. G. DIARIO-DIA
Mayor, 99. Tfno. 72 26 90

GRAFICAS AGUADO
Mayor, 98 Tfno. 72 27 84

tv. e. PROGRAMAS PARA EL DIA 1

PRIMERA CADENA

13,45: Carta de ajuste: Afric Simone.—14,00: Programa regional simultáneo.—14,30: Apertura y presentación.—14,35: Gente.—15,00: Telediario. Primera edición — 15,35: Cortísimo. — 15,45: ¿Quién es...?—16,00: Longstreet: «Habla el sonido del dinero».—16,55: Bourre Fantasque, Chabrier.—17,00: Despedida y cierre.—18,15: Carta de ajuste: Sweet Dreams.—18,30: Apertura y presentación.—18,31: Avance informativo.—18,35: Un globo, dos globos, tres globos. Para los pequeños. ¡Abrete Sésamo!: Episodio núm. 46 A. Tom y Jerry: «Un banquete de ensueño». El mundo de la música.—20,00: Novela (Capítulo II): «Siempre en capilla», de Luisa Forrellad.—20,30: Telediario. Segunda edición.—21,00: Mujeres insólitas «La Sierpe del Nilo» (Cleopatra).—22,00: Esta noche... Fiesta.—23,00: Ultima hora.—23.15: Teledeporte.—23,20: Despedida y cierre.

SEGUNDA CADENA

19,30: Carta de ajuste Flamenco: El piano de José Romero.—20 00: Presentación y avances.—20,01: ¿Qué es...?—20,30: Maestros y estilos.—21,30: Musical Pop: Linda Ronstadi, Eagles, Jackson, Browne.—22,00: Redacción de Noche.—23,00: Despedida y cierre.

GRACIAS AL AUTOMOVIL

LA CONTAMINACION HA DISMINUIDO EN LAS CIUDADES

LOS CABALLOS, grave peligro de principios de siglo

Hay gentes nostálgicas para quienes cualquier tiempo pasado fue mejor. Añoran otros años, otras circunstancias, otras formas de vida. Y esto, en todos los aspectos de la vida social. En el fondo, los nostálgicos no son sinceros, o no han pensado dos veces lo que desean.

Sobre todo en la gran ciudad, abundan estos nostálgicos del pasado. La vida se les ha hecho —dicen— insoportable.. Y entre los objetos que más les irritan se encuentran los coches. Y una situación: el tráfico. Y un ambiente, el ruido y la contaminación.

Ante una fotografía de los años 20, con los coches de caballos y los tranvías, despejadas casi totalmente las calles, suspiran inevitablemente. "Esto era vida", comentan. En el fondo, quizás, anhelarían vivir entonces con las comodidades de hoy, pero ellos solos. Querrían el asfalto, no el barro. Las calefacciones, no los humos. El poder circular rápida y cómodamente con su automóvil... único en la ciudad.

Sí, hay mucha hipocresía en los nostálgicos. El paso del tiempo ha hecho que se olviden algunos aspectos enojosos que la vida, siempre, ha tenido, y quedan solo los que, desde este momento, se nos parecen plácidos y felices. Y quizás lo fueran.

VOLVAMOS A LOS COCHES DE CABALLOS Y...

Eso, volvamos, aunque solo sea para imaginar qué pasaría. Y para ello, lo mejor es considerar lo que va ocurría hace cien años, o así, en algunas grandes ciudades europeas.

Don H. Berkebile, investigador de la Smithsonian Institution de Wáshington, ha profundizado en el tema con un revelador estudios que no ofrece un panorama tan idílico como algunos nostálgicos nos quieren hacer ver. He aquí algunas puntualizaciones del citado estudio.

Con los "motores de avena" no había humo aunque sí ruidos notables. Pero, en Londres, por ejemplo, había que retirar diariamente de las calles mil toneladas de estiércol. En las ciudades americanas de alguna importancia, con un censo de unos 12.000 caballos, los residuos depositados por los animalitos en 24 horas podían ser 130 toneladas. En la ciudad de Nueva York, con un "parque" de 120.000 caballos, ustedes dirán cuál era el resultado de su contaminación. Rían ustedes del problema actual de las basuras, al lado de la realidad de entonces, amontonando desperdicios donde cayeran, ya que la agricultura no sabía qué hacer con tanto estiércol, que por otra parte no resultaba rentable transportar a las zonas agrícolas en las que ya existía suficiente "materia prima".

Volvamos a aquellos tiempos, con sus millones de moscas, multiplicándose sin descanso, y portadoras de todos los gérmenes de enfermedades, algunas de ellas muy peligrosas.

El moco de los caballos, muy contagioso, podía paralizar completamente el transporte público y privado en una ciudad, además de los peligros para la salud del hombre.

No hay que olvidar tampoco la orina de los animales, difícil de limpiar, y vehículo de todas las inmundicias. Incluso peligrosa para la circulación, ya que hacía resbaladizas las calles empedradas o asfaltadas. Las frecuentes caídas de los animalses eran un triste espectáculo que no acabamos de imaginar adecuadamente en nuestros días. Por otro lado las calles de tierra, en las que el peligro de deslizamiento era menor, eran prácticamente imposibles de limpiar.

Otro problema era la muerte de los animales en las vías públicas. No eran pocos cada día, y había que retirarlos, con grandes desembolsos económicos. En Nueva York, por ejemplo, a comienzos del siglo, había que evacuar al año unos 15.000 cadáveres de caballos muertos en la vía.

Los que tan amigos son de contar accidentes de automóvil, deberían saber que en el París de finales del siglo XIX se registraban accidentes de coches de caballos con un promedio de 700 muertos y 5.000 heridos por año. Madrid, capital, en 1975, tuvo sólo 40 muertos, y eso sí, 5.558 heridos en accidentes de tráfico.

Y el aparcamiento. No hay que olvidar que todo es proporcional, y para una población como la actual, ¿qué número de coches de caballos harían falta? Y tales coches ocupaban una superficie de dos metros de anchura por cinco de longitud; y aquellos "simones" no ofrecían plaza más que para dos pasajeros. Por supuesto, aparcar durante la noche un coche con sus caballos convertía las calles en cuadras y establos, sin exagerar. O imaginen ustedes los "garajes" que habría que construir para alojar a los coches de caballos necesarios en una ciudad como la nuestra.

UN INVENTO INAPRECIABLE, EL AUTOMOVIL

Contra todos los nostálgicos, habrá que concluir en que el automóvil ha sido un gran invento para el desarrollo y la salud de los ciudadanos.

Para quienes consideran el automóvil como el conjunto o suma de todos los males, piensen lo que serían nuestras ciudades, las de ahora, sin él. Los alcaldes hablan de grandes dificultades del tráfico, del caos, de problemas sin cuento. Convendría que pensaran por un momento lo que se les vendría encima, de no disponer de esos "enojosos" turismos que lo llenan todo.

Que vuelvan —nostálgicos y alcalcoche de caballos. Que prueben... a ver qué ocurre. Pero que avisen antes y concejales— a los tiempos del tes, porque uno se iría de la ciudad la víspera.—(PYRESA).

VIRGILIO H. RIVADULLA

No se autoriza la visita a Rudolf Hess

Solicitada por su hijo con un médico y un abogado

Berlín, 28 (Efe-Upi).—Las cuatro potencias ocupantes se han negado a que un doctor alemán visite a Rudolf Hess, que la pasada semana intentó suicidarse, han informado fuentes aliadas.

Las autoridades de la prisión de Spandau no han otorgado el permiso que en este sentido había solicitado el hijo de Rudolf Hess para visitar a su padre acompañado de un médico y un abogado.

«No permitiremos que entren en la cárcel por una sola razón: Porque a Hess sólo se le autoriza a recibir una visita mensual de 30 minutos y su hijo le visitó el pasado viernes».

RINCON AMENO

CRUCIGRAMA

NUMERO 15:

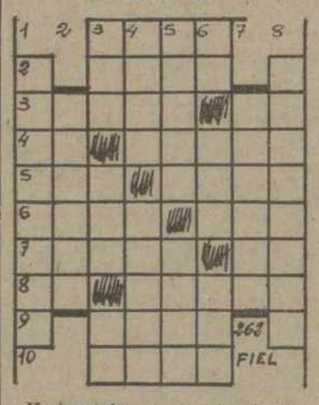

Horizontales: 1: Cruel e impío rey de Judá. 2: Teorema auxiliar. 3: Drama musical. Terminación verbal. 4: Arbusto chino. Perro de raza, mezcla de dogo y lebrel. 5: Indígena de una raza que habita en los montes de Filipinas. Ciudad de Gerona. 6: Canción de cuna. Especie de papamoscas. 7: Ciudad sevillana. Río ruso. 8: El sol en la mitología egipcia. Negligente (femenino). 9: Superior de un monasterio. 10: Red en forma de manga.

Verticales: 1: Dícese del toro con las patas negras. 2: Bolsa o estuche para el tabaco. 3: Cerveza inglesa. Ave trepadora americana. Prefijo negativo. 4: Sustancia para dar brillo. Lleva a cuestas. 5: Ilustre linaje godo. Propietarias. 6: Voz para ahuyentas animales. Dios mahometano. Chiflada. 7: Polo positivo de la pila eléctrica (plural). 8: Aparecieran.

NUMERO 14:

Horizontales: 1: Sima. 2: Adán. 3: Filón. Re. 4: Oc. Secan. 5: Nos. Soto. 6: Inés. Sem. 7: Colar. Ri. 8: Os. Casan. 9: Sota. 10: Usar.

Verticales: 1: Afónicos. 2: Iconos. 3: Sal. Sel. Su. 4: Idos. Sacos .5: Manes. Rata. 6: An. Cos. Sar. 7: Ratera 8: Denomina.

SOLUCION AL JEROGLIFICO DEL DIA ANTERIOR

Roncas

SOLUCION A LOS SIETE ERRORES DEL DIA ANTERIOR

1: La cortina de la izquierda. 2: El vuelo de la mosca. 3: El sombrero del payaso. 4: Su barba. 5: El gorro del otro payaso. 6: Su gola. 7: La flor.

JEROGLIFICO

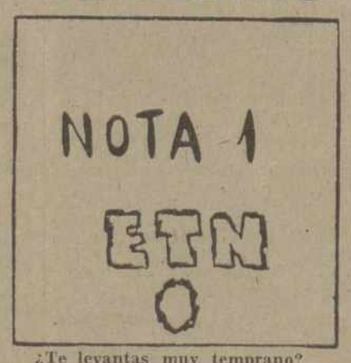

¿Te levantas muy temprano?

GUARDIAN PREVISOR

En una prisión americana, el director interpela al jefe de los guardianes.

—Lamentablemente ha puesto usted a "Johnny el Terror" en la celda de la que se ha evadido Mac Flint, después de haber limado los barrotes de la ventana y cuando aún no habíamos tenido tiempo para sustituirlos.

—Sí, ya lo sé, jefe —respondió el otro—, pero tenga en cuenta que yo había tomado las medidas del contorno de Johnny antes de encerrarle: está demasiado gordo para pasar.

SIEMPRE IGUAL

La mujer de un prestidigitador sirve la comida rutinaria:

—Conejos, palomas, conejos, palomas... De tiempo en tiempo, ¿no podrías sacar de tu sombrero una buena chuleta?

JUEGO DE LOS SIETE ERRORES

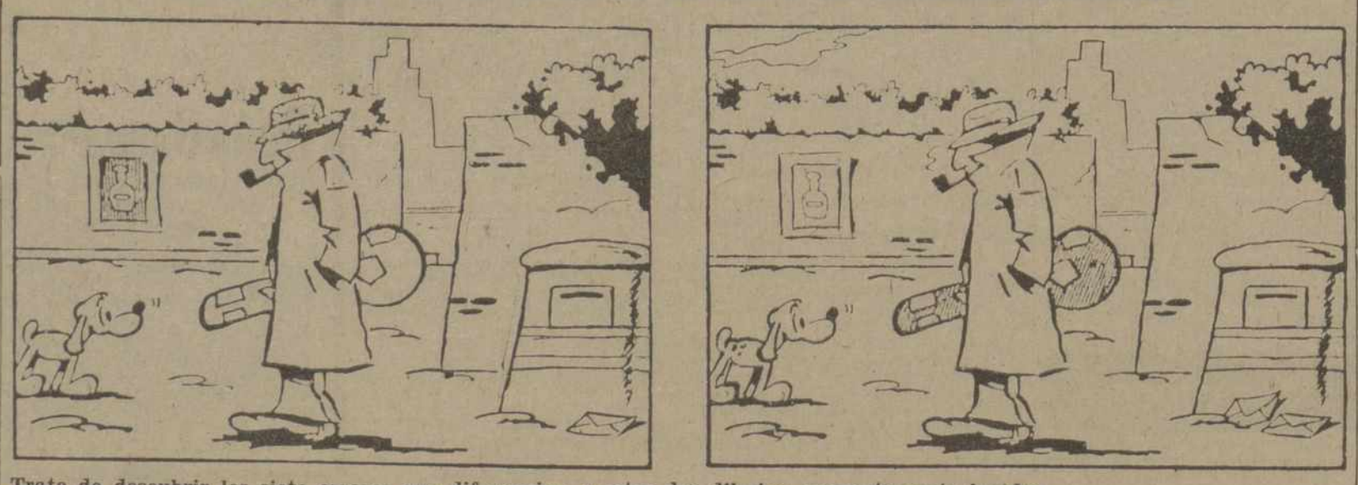

Trate de descubrir los siete errores que diferencian a estos dos dibujos aparentemente iguales.

M.C.D.2022

SE BORRO EL NEGATIVO

Empate, valiosísimo, del PALENCIA en Talavera

Garre marcó de penalty, adelantándose en el marcador

(CRONICA Y «VESTUARIOS» EN PAGINA 11)

AITOR AGUIRRE fue «el protagonista»

Quiso retirarse del campo, tuvo gestos contra el público y MARCO LOS DOS GOLES que empataron al final el partido

SANTANDER, 2; VALENCIA, 2

Santander, 27. (Alfil). — El Valencia y el Rácing de Santander empataron a dos tantos, en encuentro de fútbol correspondiente a la Primera División. La primera parte finalizó con ventaja mínima del conjunto valenciano.

Dirigió el encuentro el colegiado valenciano Burgos Núñez, que estuvo bien. Mostró tarjetas amarillas a Rep y Barrero.

Rácing de Santander: Monchi; Díaz, Iglesias, Lolo; Geñupi, Camus; Jiménez, Juan Carlos, Aitor Aguirre, Barrero y Zuviría.

En la segunda parte Herrero salió por Jiménez.

Valencia: Pereira; Carretera, Castellanos, Cerveró; Cordero, Tirapu; Rep, Saura, Kempes, Juan Carlos y Valdez.

A los 30 minutos de la segunda parte, Eloy sustituye a Rep.

0-1. Minuto 27 del primer tiempo. Kempes, desde fuera del área, empalma un gran disparo que bate al portero santanderino.

0-2 Minuto 7 del segundo tiempo. Kempes, desde muy lejos, bombea el balón y logra el segundo tanto para su equipo.

1-2. Minuto 37. Melée ante la puerta del Valencia que resuelve Aitor Aguirre.

2-2. Minuto 41. Aitor Aguirre consigue el segundo gol del equipo santanderino.

Durante la primera parte el Valencia fue muy superior al equipo santanderino y tuvo clarísimas ocasiones para haber aumentado su ventaja en el marcador.

Una vez conseguido el segundo gol el Valencia jugó más reposado, y entonces fue cuando el Rácing a la desesperada logró los dos tantos que le valieron el empate.

Cabe destacar que en el minuto 32 del segundo tiempo Aitor Aguirre quiso abandonar el terreno de juego debido a sus contínuos fallos; pero fue disuadido por sus compañeros. Luego conseguiría los dos goles de su equipo y tras penetrar el balón en la portería tendría gestos despectivos para con el público.

No debió el Valencia haber empatado este encuentro, que lo tuvo prácticamente ganado; pero esa tardía reacción del Rácing permitió que el conjunto de casa únicamente perdiera un punto

THEVENET triunfó en el Gran Premio de Haut Var

Seillans (Francia), 27. (Alfil).—El francés Bernard Thevenet se impuso al sprint en el Grand Prix de Haut-Var, disputado hoy sobre un recorrido de 195 kms., entre Draguignan y Seillans.

La carrera se decidió a 20 kms. de la meta en el col de Bourri Gaille, al escaparse Thevenet y el holandés Lubberding, Verbecke se vio obligado a abandonar, víctima de una caída.

La clasificación final fue la siguiente:

1 Bernard Thevenet (Fr.), los 195 kms. en 5 horas, 23' 22".
2 Lubberding (Hol.), a 2".
3 Johan de Muinck (Hol.), a 18".
4 Van Springel (Bél.), a 20".
5 Van Den Broucke (Bél.), a 50".
6 Hinault (Fr.), id.
7 Bruyere (Bél.), id.
8 Pronck (Hol.), id.

DEPORTES
Suplemento semanal

Victoria madridista en el BERNABEU

MUCHOS GOLES Y POCO JUEGO

La llegada de los tantos acalló las PROTESTAS DEL PUBLICO

REAL MADRID, 4; ZARAGOZA, 2

Madrid, 27. (Alfil). — Demasiados goles para un encuentro de escasa calidad que finalizó con la victoria del Real Madrid sobre el Zaragoza por cuatro goles a dos, tras concluir la primera parte con uno a cero a favor de los locales.

Media entrada esta tarde en el Estadio «Santiago Bernabéu» unos 52.000 espectadores, en día lluvioso. Aplausos al Real Madrid cuando salió al terreno de juego, que se convirtieron en pitos y gritos de protesta a los 25 minutos ante la mala actuación individual y colectiva del equipo blanco. Con la llegada de los goles los disidentes enmudecieron.

Arbitró el partido el señor Franco Martínez, del Colegio murciano, con ribetes de casero, lo que no necesitaba el Madrid. Mostró tarjetas amarillas a los madridistas Sol y Benito, por entradas violentas a Juanjo y José González, y a los zaragocistas Duñabeitia, Arrúa y Jordao, a aquél por zancadilla a Camacho y a éstos por protestarle. En resumen labor regular.

Goles:

2 minutos. Saque inicial a cargo del Madrid, con pase de Pirri a Jensen que remata y el defensa Rico desvía introducido el balón en propia meta.

47 minutos. Penetración, de Breitner ,con remate que detiene Nieves, pero no sujeta el balón y Vitoria, con el pecho marca.

54 minutos. Aguilar saca un córner, Camacho para con el pecho y cruza a media altura, de forma imparable. Los zaragocistas protestaron el gol por estimar que Camacho paró el balón con la mano.

58 minutos. Pase de Arrúa a Jordao que remata raso a la izquierda de Miguel Angel.

74 minutos. Vitoria pasa a Rubiñán, quien desborda a dos defensas zaragocistas y eleva el balón ante la salida a la desesperada de Nieves.

79 minutos. Centro de Rico desde el lado derecho del área y cabezazo a la red de Planelles.

Comentario:

El 4-2 es un marcador excesivo para el juego desplegado por ambos equipos, y muchos de ellos se debieron a fallos e indecisiones de las respectivas defensas. El primer tiempo fue de escasa calidad por parte del Real Madrid, sin ligazón entre sus líneas, lo que provocó las protestas del público. El Zaragoza, por su parte, llevó a cabo algunas incursiones hacia la meta de Miguel Angel pero sin mordiente alguno.

En la segunda mitad, el juego se animó un tanto ,sobre todo a raíz de que los locales consiguieran su segundo gol. Pero tras unos minutos de fútbol trenzado y rápido del Real Madrid, volvió la tónica de imprecisión y falta de engarce que caracterizó los primeros 45 minutos. El Zaragoza, con tres goles en contra se lanzó entonces decididamente al ataque y consiguió aminorar al final distancias.

Partido flojo con un Real Madrid oportunista y un Zaragoza al que le faltó mayor ambición.

En el Real Madrid destacaron Camacho, Vitoria y Rubiñán En el Zaragoza, Nieves, Rico y José González.

Real Madrid: Miguel Angel; Sol, Benito, Rubiñán; Pirri, Camacho; Jensen, Breitner, Santillana, Vitoria y Aguilar.

Uría entró por Benito a los 75 minutos.

Real Zaragoza: Nieves; Rico, Manuel González, Indio; Duñabeitia, Violeta; Juanjo, José González, Planelles. Arrúa y Jordao.

Víctor relevó a Duñabeitia a los 80 minutos.

PROXIMA APERTURA DE VANY

esta es la nueva GAGGIA
MODELO COMPACTA
CONCESIONARIOS EXCLUSIVOS
HOGAR HOTEL
Delegado para Palencia y provincia:
Maximiliano Marcos Sanchez
Avda. San Telmo, 4-7º - Tel. 72 49 84
En Valladolid: C/ Felipe II, 10
Tels. 25 23 28 - 25 00 17 - 25 11 36

QUINIELA GANADORA

1. Elche - Español 1
2. Betis - R. Sociedad 1
3. Santander - Valencia ... X
4. R. Madrid - Zaragoza ... 1
5. Málaga - Burgos 2
6. Salamanca - Sevilla 1
7. At. Bilbao - Hércules ... 1
8. Barcelona - At. Madrid X
9. Tarrasa - Valladolid ... 1
10. Córdoba - Jaén X
11. Coruña - Granada X
12. Pontevedra - C. Sotelo 1
13. Castellón - Rayo 1
14. Cádiz - Gijón 2

PROXIMA QUINIELA

1. At. Madrid - Elche .....
2. Español - Betis .....
3. R. Sociedad - Las Palmas ...
4. Celta - Santander .....
5. Valencia - R. Madrid .....
6. Zaragoza - Málaga .....
7. Burgos - Salamanca .....
8. Sevilla - At. Bilbao .....
9. Hércules - Barcelona .....
10. Alavés - Tarrasa .....
11. Valladolid - Córdoba .....
12. Jaén - Coruña .....
13. Granada - Oviedo .....
14 Rayo - Cádiz .....

En el Benito Villamarín

LANZAMIENTO MASIVO DE ALMOHADILLAS

Durante diez minutos protestó el público el gol logrado por la Real Sociedad

BETIS, 2; R. SOCIEDAD, 1

Sevilla, 27. (Alfil). — Por dos goles a uno, marcados los tres tantos en la segunda parte, ha vencido el Real Betis a la Real Sociedad, en partido de fútbol, de Primera División, disputado esta tarde en el Estadio «Benito Villamarín»

Buena entrada de público en los graderíos. Terreno de juego con mucho barro, pues aunque hizo una tarde soleada, la lluvia no ha cesado en los últimos días.

Real Betis: Esnaola; Bizcocho, Sabaté Cobo; Biosca, López; García Soriano, Muhren, Megido, Cardeñosa y Gordillo. A los 32 minutos de partido, Benítez sustituyó a Muhren, lesionado. A los 21 del segundo tiempo, Alabanda sustituyó a López.

Real Sociedad: Arconada; Uranga, Murillo, Olaizola; Iriarte, Cortabarría; Idigoras, Diego, Satústregui, Zamora y López Ufarte. A los 26 minutos de la segunda parte Astarbe sustituyó a Zamora y a los 30 Esnaola reemplazó a Murillo.

Arbitro: Crespo Aurre del Colegio catalán. A raíz de marcar la Real su tanto, cuando faltaban unos diez minutos para el final ordenó la interrupción del juego ante el masivo lanzamiento de almohadillas por parte del público. Cada vez que se reanudaba el partido, volvían a caer almohadillas y otros objetos, por lo que fue interrumpido diversas veces. Por esta causa se jugaron nueve minutos de tiempo extra, hasta que por su reloj se consumió el tiempo reglamentario.

A los dos minutos de la segunda parte, jugada de ataque del Betis, con centro de García Soriano y remate impecable de cabeza de Megido, que es el primer tanto A los 10, se interna Gordillo y es agarrado dentro del área por Uranga. El correspondiente penalty lo lanza Cardeñosa y marca el segundo para el Betis. A los 35 minutos, jugada de Idigoras sobre Iriarte, éste lanza a Satústregui y aunque llega a tocar el balón Esnaola, no puede evitar que Satústregui que seguía la jugada marque para la Real.

El Betis se ha mostrado muy su-

(Continúa en la página siguiente)

EN PALENCIA
Necesitamos local sótano, zona nueva construcción. Ofertas indicando dimensiones: Mayor, 127. Señor Carbajo.

TRIUNFO DEL BURGOS EN MALAGA

Juanito fue el autor de los goles burgaleses

MALAGA, 1; BURGOS, 2

Málaga, 27. (Alfil). — Por uno a dos el Club Deportivo Málaga ha perdido esta tarde en su Estadio de «La Rosaleda» ante el Burgos Club de Fútbol en partido correspondiente a la Primera División de Liga en el que se llegó al descanso con ventaja local de un tanto.

Alineaciones:

Málaga: Corral; Vara, Laguna, Popó; Macías (Aráez), Vilanova; Esteban, Migueli, Orozco (Santi), Aicart y Castronovo

Burgos: Manzanero; Valdés, Palmer, Igartua, Navarras, Kresic; Juanito (Omar Rey), Garrido, Viteri, Katiz y Cabral (Quini).

Arbitró el señor Guruceta, del Colegio guipuzcoano, bien. Mostró tarjeta blanca a Aráez y Migueli.

El Estadio de «La Rosaleda» registró una entrada escasa en tarde soleada y de buena temperatura.

A los 4 minutos de juego Migueli, al aprovechar un fallo de Kresic, se queda solo e inaugura el marcador.

En el segundo tiempo, a los 13 minutos Juanito intercepta un despeje en corto de Corral y establece el empate; y en el 30 fallo sucesivo de Esteban Vara y Corral que Juanito desmarcado, aprovecha para establecer el resultado definitivo.

El primer tiempo ha sido de dominio del Málaga frente a un Burgos que aparecía nervioso y con visibles fallos en la defensa, uno de los cuales facilitó el gol malaguista.

En el segundo tiempo, sobre todo a partir del momento en que se estableció el empate, el Burgos cogió el dominio del centro del campo y pudo decirse que fue el único equipo que hubo sobre el césped de «La Rosaleda» ya que el Málaga aparecía totalmente destrozado sin fuerza en sus hombres, sin marcar y sin apenas crear ocasiones de peligro.

En suma, encuentro con resultado justo en el que una vez más el conjunto malaguista ha puesto de manifiesto la inoperancia de esta temporada.

Destacaron por el bando local Migueli, sobre todos, Vilanova y Popó; y por el Burgos fueron los mejores Juanito, hasta su sustitución, Viteri y Valdés.

M.C.D.2022

PESE AL 5-1

Mal partido entre la U. D. Las Palmas y el Celta

LAS PALMAS, 5; CELTA, 1

Las Palmas, 27. (Alfil). — La Unión Deportiva Las Palmas venció esta noche al Celta de Vigo por cinco tantos a uno, en partido correspondiente al Campeonato de Liga de Primera División.

Al descanso se llegó con ventaja canaria por tres a uno.

Arbitró el colegiado del este, señor Ausocua Sanz, que estuvo bien en líneas generales. Mostró tarjeta amarilla a los célticos Manolo, en el 44 del primer tiempo y Fenoy, minuto 51, y al canario Morete, en el 74.

Alineaciones:

Las Palmas: Carnevali; Esteve, Wolf, Hernández; Roque, Paez; Fernández, Félix, Morete, Melián y Juani. En el minuto 82 Marrero y Carmelín entraron por Paez y Melián.

Celta: Fenoy; Santomé, Villar, Manolo; Navarro, Juan; San Román, Igartua, Castro, Félix y Suárez. En el minuto 63 Búa entró por Castro y Martínez por Suárez.

Goles:

Minuto 13, centro de Juani, despeje de Fenoy y Fernández recoge el esférico y de fuerte disparo marcó a media altura. 1-0.

Cuatro minutos después, Morete profundizo sobre el marco defendido por Fenoy y centra para que de nuevo Fernández, marcase el segundo gol para su equipo.

Minuto 19, el Celta acortó distancias, al transformar Fenoy un penalty de Roque a Suárez.

Minuto 31, combinación entre Morete y Juani, por último llegó el balón a Hernández, que centró y, en propia meta, Juan, consigue el 3-1.

Minuto 67, centro de Fernández que aprovecha Juani para marcar por bajo, el 4-1.

Minuto 84, Morete remató a la red un centro de Wolf, estableciendo el definitivo 5-1.

Mal partido el disputado esta noche por Las Palmas y Celta, porque si Las Palmas no logró coordinar su juego en el centro del campo el Celta demostró su poca capacidad realizadora en la competición liguera ya que sus hombres punta fueron una total y absoluta nulidad.

Los locales realizaron excelentes jugadas en el primer tiempo, aunque se notó la falta de un hombre de más entidad organizadora en el centro de campo. Por su parte, el celta dio facilidades en la defensa, lo que aprovecharon los canarios para inquietar continuamente el marco de Fenoy.

GOLEO EL ELCHE

Tres de los cuatro tantos que logró frente al Español, obra de Finarolli

ELCHE, 4; ESPAÑOL, 1

Elche (Alicante), 27. (Alfil). — El Elche venció al Español por 4-1 en partido de fútbol de Primera División.

Equipos:

Elche: Esteban; Indio, Llompart, Serra; Dominnicci, Montero; Félix (Sitja), Trobianni (Melenchón), Gómez Voglino, Finarolli y Cristo.

Español: Gato Fernández; Molinos, Verdugo, José Manuel; De Felipe, Ortiz Aquino; Cuesta (Fernández Amado), Solsona, Jeremías, Osorio y Marañón.

Colegiado, señor Santana Páez, canario, bien.

Brillante partido entre el Real Club Deportivo Español y el Elche Club de Fútbol Durante los noventa minutos de juego se vio un excelente partido por ambas partes pese a que el resultado parezca que el Español tuviese una deficiente actuación.

No obstante, y así queda señalado, el Elche fue muy superior a su rival. A los tres minutos de juego Finarolli dribla al portero y dispara a puerta y Verdugo, bajo los palos, salva lo que podía haberse convertido en el primer gol de la tarde. Sigue la ofensiva ilicitana, y a los siete minutos, arrancada de Indio desde el área propia, lanza en largo sobre Félix, éste a Voglino y por último Finarolli conecta un fuerte cabezazo inaugurando el marcador.

Seguiría así el partido cada vez más disputado, no llegando a introducirse el balón en la puerta hasta el minuto 6 del segundo periodo Nuevamente es Finarolli quien introduce el balón en las mallas, a pase de Voglino. Queda de nuevo solo ante el meta catalán y cuelga el balón después de salir éste.

En el minuto 21, Solsona conecta un disparo al poste, el balón sale rebotado y Jeremías consigue el único tanto de su equipo.

Un minuto más tarde, el Elche consigue su tercer gol, a través, otra vez de Finarolli después de una larga jugada llevada a cabo por Voglino y Cristo.

En el minuto 30, se cierra el marcador. Trobianni entra en el área regatea a todo el que se le pone por delante, y en última instancia, frente al poste hace que Gato Fernández se lance a sus pies, sin que consiga neutralizar el balón, lo cuelga por encia de éste y Cristo no tiene más que impulsarlo.

EL PRIMER INSECTICIDA-NEMATOCIDA PARA EL CULTIVO DE LA REMOLACHA

Furadan® 5g

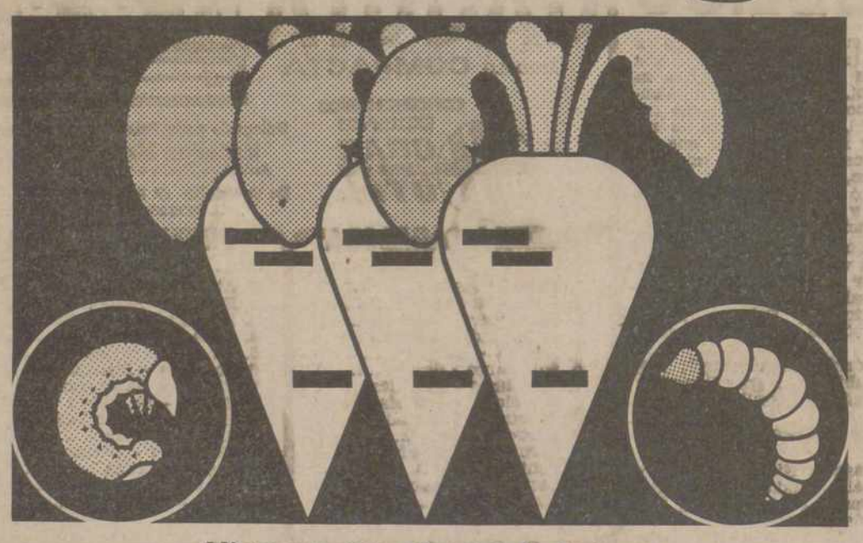

Microgranulado a base de Carbofuran

50-60 DIAS DE CONTROL TOTAL DE INSECTOS SUBTERRANEOS Y AEREOS CON UN SOLO TRATAMIENTO

Aplicado en el momento de la siembra permite combatir las siguientes plagas:

Gusano de alambre (Agriotes sp.), gusano blanco (Melolontha), gardama (Laphygma), rosquilla negra (Prodenia sp.), miriápodos, pulguilla (Chaetocnema sp.), mosca (Pegomya), ataques tempranos de pulgones (Aphis sp.) y nematodos.

DOSIS DE EMPLEO: De 12 a 15 Kgs. por Ha.

AGROCROS S.A.
División pesticidas Cros

Lope de Vega, 16
Tel. 711727

Inscrito en la D. G. de la P. A. con el núm. 11.553/80, por FORET, S. A., Categoría B (B-C).
Texto aprobado por la D. G. P. A.
®Producto y Marca Registrada por FMC Corporation U.S.A.

En el Benito Villamarín

Lanzamiento masivo de ALMOHADILLAS

(Viene de la página anterior)

perior a la Real Sociedad y sólo en los minutos iniciales en que anduvo nervioso, el resto del partido superó a los donostiarras.

En el primer tiempo, la Real montó algunos peligrosos contraataques, pero el juego estuvo más centrado en la zona ancha, en continuo forcejeo, con mayor dominio del Betis, que poco a poco, merced a la habilidad de Megido fue descomponiendo a la zaga visitante.

En la segunda parte, el dominio del Bet's fue casi absoluto, salvo en el último cuarto de hora, en que al marcar la Real hubo de nuevo nerviosismo en las filas locales. Pero hasta ese momento, el juego realizado por el Betis fue espléndido, y su dominio se vio igualmente coronado por constantes jugadas de ataque que obligaron a la Real a batirse a la desesperada.

Destacaron, en el Betis Como, Biosca, Cardeñosa, Benítez, García Soriano, y sobre todo Megido, y en la Real, Arconada, Uranga, Cortabarría, Diego y Zamora.

El Salamanca venció al Sevilla

ENRIQUE marcó el único gol

SALAMANCA, 1; SEVILLA, 0

Salamanca, 27 (Alfil).—En el estadio Helmántico, con floja entrada y terreno de juego en muy malas condiciones se enfrentaron el Salamanca y el Sevilla, llegándose al final de los noventa minutos con el resultado de Salamanca, 1; Sevilla, 0. El primer tiempo finalizó con empate a cero goles.

Salamanca: D'Alessandro; Pedraza, Bustillo, Rezza; Juanjo (Iglesias), Tomé; Juanito, Alves, Ameijenda, Enrique y Pérez.

Sevilla: Paco; Juanito, Hiti, Rivas; Gallego, Blanco; Scotia (Brizzoca), Jaén, Cantudo, Rubio y Montero (Lorant).

Dirigió el encuentro el colegiado señor Lamo Castillo, con bastantes errores técnicos, en un partido completamente deportivo. Enseñó tarjeta amarilla a Lorant, por desplazar el balón con la mano.

Dos puntos bien distintos tenían los contendientes Salamanca y Sevilla, que en tarde primaveral, con terreno blando y una entrada más floja de la habitual, se enfrentaron en el estadio helmático bajo las órdenes del señor Lamo Castillo. Para el Sevilla su pretensión y por cierto bien demostrada desde el minuto inicial en el que solamente Scotta, ocupó lugar de ataque, era mantener el empate inicial cuanto más tiempo mejor. Y lo consiguió durante toda la primera parte, aunque para ello el sistema andaluz fuera de contención más que de ataque, no desaprovechando por ello el contragolpe cuando la ocasión se presentaba, consiguiendo en ellos llevar la incertidumbre a la puerta de D'Alessandro, la cual en los primeros minutos pasó por un período de nerviosismo, sin duda por la táctica del preparador charro, de actuar con tres defensas centrales, aunque Rezza, tuviera como misión actuar en la zona medular. Hasta el acoplamiento preciso de un Salamanca desarbolado, el Sevilla no supo o no pudo aprovecharse de estas circunstancias, y aunque sus hombres llegaron al área salmantina, lo hicieron con pocos efectivos permitiendo a la desordenada defensa local, deshacer el peligro. Tan sólo un disparo de Scotta, puso en verdadero apuro al portero local y esta ocasión si se hubiera materializado podía haber cambiado el rumbo del encuentro.

Flojo encuentro en San Mamés

Aunque con claro marcador para el ATHLETIC DE BILBAO

ATH. BILBAO, 3; HERCULES, 0

Bilbao, 27 (Alfil).—El Athletic de Bilbao venció al Hércules por tres goles a cero (3-0), en partido de fútbol de la Primera División, disputado en el campo de «San Mamés». La primera parte terminó con ventaja mínima local.

El campo se hallaba en perfectas condiciones. Los graderíos registraban una buena entrada y la tarde era agradable.

Dirigió el encuentro el colegiado asturiano Acebal Pezón, que tuvo una buena actuación, ayudado por la deportividad con que actuaron los jugadores. No se vio necesitado sacar ninguna tarjeta de amonestación.

Ath. Bilbao: Iribar; Lasa, Guisasola, Escalza; Villar, Alexanco; Dani, Irureta, Carlos, Rojo II y Churruca.

Hércules: Santoro; Comiso, Quique, Saccardi; Giuliano, Rivera; Juan, Baena, Barrios, Aracil y Charles.

1-0: Minuto 43 del primer tiempo. Rojo II, de tiro cruzado, bate al portero alicantino.

2-0: Minuto cinco del segundo tiempo. Golpe franco contra el portal del Hércules que lanza Guisasola y bate a Santoro, a quien el balón le entró por debajo del cuerpo

3-0: Minuto 19. Carlos, cerca del poste, consigue rematar un centro muy cerrado de Villar.

Durante el primer tiempo dominó más el Athletic de Bilbao, pero su juego no fue de mucha profundidad y abundaron los pases horizontales en el centro del campo.

Una vez logrado el segundo gol, el Athletic jugó mucho más tranquilo y entonces tuvo las mejores ocasiones del encuentro. Mientras que el Hércules se limitó a defenderse y únicamente Charles y Juan crearon algunas ocasiones de peligro ante la portería de Iribar.

El partido no fue de gran calidad y el resultado puede considerarse justo, aunque el Athletic pudo haber aumentado su ventaja. El Hércules quizá notó un poco el partido de copa que disputó el pasado miércoles contra el Real Madrid.

BALONMANO

España, a la segunda fase del Campeonato Mundial

Tras vencer también a Noruega

Innsbruck (Austria), 27. (Alfil). — La selección española de balonmano obtuvo un señalado éxito en el grupo «D» de la fase previa del campeonato mundial «B» al clasificarse campeón del mismo, tras sus victorias sobre Holanda el pasado viernes, y sobre Noruega, hoy, por lo que pasa a la segunda fase del campeonato que se disputará los días 1 y 3 de marzo próximo.

El triunfo de España sobre Noruega se produjo por 16 goles a 10, después de finalizar la primera parte con 9 a 5, favorable al conjunto español.

Los equipos anotadores fueron éstos:

España: Perramón Albizu, 3; Mario, 1; Novoa, 1; Rochel, 4 2 de penalty); Lavaca (2 de penalty); López Balcell; De Andrés, 4; Goyo; Alonso y Taure, 1.

Noruega: Steive; Bya; Sterner; Grislingaas; Gundem, 2; Furuseth, 2; Helgevold; Nessem; Ekeberg, 2; Ingebrigtsen, 1 y Gjerde, 3.

Dirigieron el encuentro los soviéticos Skinderis y Chhuartshvili. Estuvieron acertados, a pesar de algún que otro error, puede garantizarse que no influyeron para nada en el marcador.

Comenzó el partido con mucha velocidad y una España rapidísima en su sataques y producto de ello fue que a los cinco minutos tuviera ya un 2-0 a su favor. Bajó la velocidad a continuación, mientras reaccionaban los noruegos y a los trece minutos se produjo la igualada a tres tantos, para, dos minutos más tarde, ser Noruega la que se pusiera por delante con tres a cuatro, siendo ésta la única ocasión en que el conjunto noruego superó en el tanteador a España. Llegó el empate a cuatro y a partir de ese momento, los españoles lograron en un momento de inspiración marcar sucesivamente para llegar al término de esta primera parte con un rotundo 9 a 5, que presagiaba ya el triunfo final.

En el segundo período, España salió muy fuerte y aumentó su ventaja a 11-5, pero un pequeño bache del conjunto hispano fue aprovechado bien por los encandravos que se aproximaron hasta llegar a 13-9; después, sin embargo, reaccionaron los españoles y pusieron definitivamente el tanteo en el 16-10.

Victoria justa la conseguida por la selección española, que superó en todo a los noruegos, a pesar de que éstos forman un conjunto muy potente físicamente, no exentos de técnica y calidad balonmanista.

Por el bando español destacó sobre todos el meta Perramón, que detuvo cuatro penaltyes, Albizu, Novoa, De Andrés y Taure.

Resultados:

Los resultados de los partidos jugados hoy, fueron éstos:

Grupo «A»: En Krems: Checoslovaquia, 20; Bulgaria, 14 (8-7).

Grupo «B»: En Trofaiach: Suecia, 5; Francia, 17 (11-8).

Grupo «C»: En Klagenfurth: Alemania Oriental, 27; Islandia, 20 (14-10).

Grupo «D»: En Innsbruck: España, 16; Noruega, 10 (9-5).

Quedaron eliminados de la competición Suiza, Austria, Portugal y Noruega.

El torneo proseguirá el martes, día 1 de marzo, con los siguientes encuentros correspondientes a la segunda fase:

Checoslovaquia-Francia y Suecia-Bulgaria, en Viena.

Alemania Oriental-Holanda y España-Islandia, en Linz.

Foreman quiere igualar las hazañas de Floyd Patterson y Cassius Clay

Intentará reconquistar el título en su próximo combate con Muhammad Alí

Rocky Marciano, el único campeón invicto en la historia de los pesos pesados

El tejano George Foreman, que perdió su título mundial de los pesados al ser derrotado por Cassius Clay, por k. o., contra el general pronóstico intentará reconquistar la corona. Sería el único, con la excepción de Floyd Patterson y Cassius Clay, que logra su objetivo Pero, su triunfo —si es que se produce— sería en unas circunstancias muy diferentes a las que concurrieron en Patterson y Clay. Porque Patterson, derrotado por el sueco Ingemar Johansson, le venció en el combate de desquite, celebrado inmediatamente después de la derrota que le costó el título. En lo que concierne a Muhammed Alí (Cassius Clay) fue desposeído del título por su negativa a cumplir el servicio militar. Es decir, que no lo perdió en el ring, sino en los despachos federativos y lo reconquistó después de una ausencia de tres años y pese a que en su reaparición sufrió derrotas ante Joe Frazier y Ken Norton, antes de que se enfrentase a Foreman y le arrebatase la corona

GEORGE FOREMAN
(Foto Europa Press)

Foreman pretende, por tanto, seguir los pasos de Floyd Patterson y Cassius Clay. El ex-campeón y, de nuevo, aspirante, subirá al ring fiando en su mayor juventud y potencia de su pegada, pero no son muchos los que confían en él, ya que Clay, pese a que no es ya el gran campeón que era, sigue conservando facultades y reflejos que le vienen permitiendo deshacerse de todos sus rivales y mantener el título. Al menos, hasta el momento.

MARCIANO, TUNNEY Y LOUIS

El único campeón del mundo de los pesos pesados que se retiró sin conocer la derrota fue Rocky Marciano, trágicamente fallecido en un accidente de aviación. Marciano disputó 49 peleas como profesional y ganó las cuarenta y nueve, cuarenta y tres de ellas por k. o.

Hubo otro campeón mundial de los pesados que abandonó el título sin conocer la derota. Eso, al menos, dicen las crónicas refiriéndose a Gene Tunney, que en el corriente 1977, cumple los ochenta años. Pero Tunney fue derrotado en los comienzos de su carrera por Harry Grebb.

Joe Louis, que cuenta para muchos, como uno de los más grandes campeones de la historia del boxeo, mantuvo el título durante trece años Pero, tras abandonarlo voluntariamente, fracasó en su intento de reconquistarlo cuando volvió al ring. Fue vencido por Ezzard Charles.

JEFFRIES EL GRAN FRACASADO

Otro gran campeón, Jack Dempsey fracasó en su combate de desquite con Tunney que le había arrebatado la corona. Dempsey volvió a perder a los puntos.

El caso más rotundo de fracaso de un ex-campeón mundial en su vuelta al ring, fue seguramente el de Jim Jeffries. Jeffries, después de haberse retirado en plena forma como titular indiscutible de los pesos pesados, fue instado a que volviese al ring en un último y desesperado intento de recuperar para la raza blanca la corona que había pasado a manos del gigante negro, Jack Johnson, ante quien habían fracasado uno tras otro los más destacados púgiles de la época, entre ellos el que sería popular actor de la pantalla, Victor Mac Laglen

En julio de 1910 tuvo lugar en Reno (Nevada), el combate entre los dos colosos. Jeffries, que contaba a la razón treinta y seis años, aguantó un tremendo castigo de manos del negro Johnson, que se erigió en vencedor en el décimoquinto asalto. Jeffries, pugilista fuera de serie había sido derrotado, como tantos otros, por el enemigo invencible de los años; tenía treinta y seis y su «come-back» conocía el más amargo de los fracasos.

Joaquín Benito
EUROPA PRESS

PERSIANAS

NORPLAS
ASTORGA

Fabricación. Instalación
Reparación
Cantigas, 14. Telfno. 722128

BALONCESTO

Resultados de Liga

Madrid, 27. (Alfil). — Resultados de los partidos de baloncesto correspondientes a la jornada de hoy:

PRIMERA DIVISION MASCULINA

Basconia, 98; Breogán, 91.
Hospitalet, 87; Manresa, 80.
R. Madrid, 128; Estudiantes, 96.
Pineda, 88; Dico's, 75.
Juventud, 105; Catonificio, 77.
Valladolid, 76; Barcelona, 94.

PRIMERA DIVISION FEMENINA

Tabacalera, 59; Medina San Sebastián, 50.
Medina Lérida, 76; Evax, 78.
Creff Madrid, 99; Esclavas, 70.
Celta Vigo, 63; Tenerife Krystal, 34.
Hispano Francés, 69; L'Oreal, 56.
Mataró, 86; Medicina, 30.

SEGUNDA DIVISION MASCULINA

Helios, 90; Castellar, 75.
Vallehermoso, 99; Mataró, 84.
Obradoiro, 70; Caja Rural, 67.
Náutico, 90; Bosco, 60.
La Salle, 103; Miraflores, 73.
Mollet, 109; CAU Oviedo, 82.
Liria, 76; Aguilas, 91.

TROFEO CONFECCIONES VIDAL
AL MAXIMO GOLEADOR DEL PALENCIA C. F.

TALAVERA, 1.
PALENCIA C. F., 1. (Garre)

CLASIFICACION GENERAL

Marcial	6 goles
Mateos	6 »
Garre	5 »
Núñez	2 »
Uco	2 »
Avaricio	2 »
Mota	1 »
Alonso	1 »

GRAN EXPOSICION Y SUBASTA DE ARTE EXTRAORDINARIA

HOTEL JORGE MANRIQUE

PALENCIA

Con importantes obras de: N. García Gamero, J. Day Borrás. A. Mora, Gómez Gil, De Pisis, Zuloaga, Andrés Cortés, Jaimeson J. Ensor, Segundo Matilla, Floutier, Segarra Chias, Vicent Van Gohh, Lengo, Vila Puig Fornea, Lepine, Planas Doria, A. Cuyp, Niemans, Vela Zanetti, Adremo, J. Miró, Guardia, J. Henrrig, Munkancsy, N. Raurich, Ricardo Marti, Peter Stange.

Dibujos de García Lorca, Bertuchi, Aperley, Apolinar, Mariano Silva, Seymour

Importantes lotes de bronces, guarniciones, plata, cerámicas.

EXPOSICION: Del 28 febrero al 2 marzo.

SUBASTA: Miércoles, día 2, a las 20 horas.

COMPRAR UNA OBRA DE ARTE ES SU MEJOR INVERSION

M.C.D.2022

EN "EL PRADO"

Talavera	Palencia
1	1

SOBRE UN TERRENO IMPRACTICABLE

Un positivo necesario

GARRE marcó de penalty y el defendió con acierto el empate

PALENCIA

Veinticinco córners sacó el TALAVERA

TALAVERA, 27. (Crónica especial de la Agencia MENCHETA para DIARIO-DIA).

Con el resultado de empate a un gol, terminó el encuentro de fútbol entre el equipo local y el Palencia, C. F., correspondiente a la vigesimosexta jornada de la Liga de Tercera División, Grupo Segundo.

ALINEACIONES:

PALENCIA: Marcos; Alonso, Cobo, Del Pino; Panchulo, Gil; Marcial, Garre, Mateos, Aparicio y Mayo.

En la segunda parte, Núñez y De la Cruz relevan a Del Pino y Marcial.

TALAVERA: Martín; Casquero, Carlos, Merino; Delio, Lelio; Monescillo, Moreno, Angelín, Garrido y Llorca.

Monchi sustituyó a Llorca.

ARBITRO:

Dirigió el encuentro el colegiado señor Morales, de Las Palmas. Excepto el error al conceder el penalty contra el Talavera, su labor puede calificarse de aceptable.

Partido importante por la trascendencia de los puntos para los dos equipos. Campo pésimo y total dominio talaverano.

El Talavera lanzó 25 saques de esquina por uno solo de los palentinos. Todo el partido se jugó en el campo del Palencia, pero su cerrada defensa, el mal estado del terreno y el poco acierto de la delantera local fueron la base de este punto perdido por el Talavera, punto que era de suma importancia. A los 30 minutos, internada de un delantero visitante, al llegar al área se cae, al parecer, por el mal estado del terreno, y el árbitro decreta penalty, que lanza Garre y marca.

El empate definitivo llegaría a los 38 minutos. Jugada de la delantera local, pasando, en última instancia, Garrido de cabeza a Llorca y éste, desde muy cerca, bate a Marcos.

En la segunda parte, el Palencia salió decidido a conservar el empate y sólo dejó en punta a Mateos, por lo que siempre el balón ronró el portal de Marcos, pero sin lograr el Talavera aprovechar ninguna de sus múltiples ocasiones. Terminó el encuentro sin más alteración en el marcador. Con una fuerte lucha del Talavera por conseguir la victoria, mientras que el Palencia defendió con acierto ese punto positivo que ha conseguido.

Destacaron por el Palencia su guardameta Marcos, el veterano Panchulo y Garre. Por el Talavera, todos hicieron un gran partido, en un campo totalmente encharcado.

CO ENTARIO:

Emocionante encuentro el disputado hoy entre el Talavera y el Palencia, en el que los jugadores tuvieron que utilizar, además de su propia técnica, un fútbol de fuerza, para contrarrestar el mal estado del terreno de juego, que impedía el buen desenvolvimiento y el rodar del esférico.

Los puntos eran vitales para ambos conjuntos y los de casa, durante los noventa minutos, siempre dieron señal de querer adjudicárselos, por lo que su dominio fue extensivo a las dos partes del encuentro. No sabemos si este dominio responde a un mejor fútbol local o porque el Palencia, en plan conservador, con una defensa muy firme, basó todo su esfuerzo en reforzar la cobertura y dejar campo libre al contrario, pero sin permitirle llegar con ventaja al área de Marcos. Lo cierto es que el encuentro en sí ha sido una pugna continua entre atacantes locales y defensores palentinos, en la que cada equipo en su labor rayó a gran altura, por lo que el empate hasta puede considerarse justo. Hubo una duda, el penalty con que fue castigado el equipo de casa, ya que la hinchada local estimó que la caída en el área de un jugador forastero fue un hecho fortuito, pero el colegiado lo castigó con la máxima pena; y estamos seguros que el haberlo hecho así fue debido a que vio, al estar más cerca que nosotros, que el penalty existió. Lo cierto es que valió para que el Palencia se pusiera en franquía en el marcador y colocara las cosas difíciles al Talavera, que tuvo que duplicar su esfuerzo para remontar el tanteo y ganar el partido.

Ha gustado mucho la calidad defensiva del conjunto palentino, el resultado es justo, mal que les pese a los locales, que no encuentran la manera de salir del bache, aunque estén cambiando el juego y sea evidente que el equipo está en alza. Porque la defensa palentina estuvo segura en todo momento y fue capaz de evitar los goles en su puerta, por lo que no hay que ponerle demasiados peros al punto que se llevan.

El resultado es decepcionante para los seguidores locales, aunque éstos reconocían, a la salida del campo, que los palentinos se habían defendido bien y que no se podía oponer nada al empate. Y el resultado es decepcionante para el Talavera porque supone un negativo más y, teniendo en cuenta que la Liga avanza ya mucho, cada vez se ven más lejos los objetivos con que se comenzó el campeonato de alcanzar una clasificación entre los diez mejores puestos. Porque también se ve difícil ahora hacer salir al equipo de las honduras de la clasificación y eso teniendo en cuenta que hay otros varios clubs en situaciones similares o peores.

Por lo que se refiere al Palencia, creemos que se lleva un punto de oro y nos ha gustado su juego, principalmente en lo visto hoy a su línea defensiva, que se ha esforzado al máximo para lograr este empate. Y se puede decir que los defensores lograron su objetivo, anulando las situaciones de peligro.

En conjunto, el partido ha sido interesante, aunque la brillantez del juego haya brillado por su ausencia, pero a eso ya estamos acostumbrados, porque es lógico decir que en la Tercera División es más importante la fuerza física que el buen juego. Y poco más comentario tiene este partido, que hubiese gustado mas a los espectadores locales de haberle sido el resultado favorable. Por el contrario, el Palencia, con el punto conseguido, habrá salido más satisfecho. La mejor satisfacción que se le puede suponer es que el punto se lo mereció.

VESTUARIOS EN TALAVERA

HERRERO: "Hemos hecho méritos para el empate. El penalty fue claro"

TOT: "A mi parecer no existió el penalty. Hemos merecido la victoria

Después del partido recogemos las opiniones de los entrenadores de ambos conjuntos.

DESIDERIO HERRERO, entrenador del Palencia, aunque estaba contento con el empate conseguido en el difícil terreno talaverano, mostraba su extrañeza por las protestas del público, cuando el conjunto local fue castigado con el penalty. A nuestras preguntas sobre el caso, contestó:

--Yo creo que fue una falta clara dentro del área y que el penalty se señaló con toda justicia.

--¿Cómo vio el partido?

--Se ha jugado con mucho entusiasmo y hubo que poner mucha fuerza en la contienda, por el mal estado del terreno, lo que acabó, en parte, con las energías de todos los jugadores. Estoy seguro que de haber estado el campo en perfectas condiciones se hubiera visto un partido extraordinario. Sin embargo, el encuentro de hoy, ha tenido su interés.

--¿Qué nos dice del resultado?

--Creo que hemos hecho méritos para el empate, pues mis jugadores se han empleado por completo para contener las avalanchas contrarias que llegaban desde cualquier lado.

—oOo—

TOT, entrenador del Talavera, opinó así sobre el encuentro:

--Creo que mi equipo mereció hoy llevarse los dos puntos. Ha dominado casi siempre, pero tuvo la mala suerte de que se le pusiera el marcador en contra, a causa de un penalty que, a mi parecer no existió. Eso hizo que jugáramos contra reloj, pues estaba ya avanzada la primera parte y no era muy alagador llegar al descanso con el tanteador en contra.

--¿Cómo ha visto al Palencia?

--Creo que hoy ha jugado a defender el empate y lo ha conseguido. Por lo demás --ustedes habrán podido verlo-- el Talavera ha dominado más, ha buscado siempre la victoria, pero no ha tenido suerte, a la hora de rematar a puerta. También el Palencia puso una barrera ante mis delanteros, que fue muy difícil de franquear; eso tengo que reconocerlo.--MENCHETA.

UNA MARAVILLA EN MINIATURA
PARA SU OIDO - CREADA POR
PHILIPS
Demostración sin compromiso por un ESPECIALISTA, el día que Vd desee en
OPTICA RAMOS

Campeonato Nacional de Fútbol Aficionado

1-1: No pudo el Cristo Olímpico al Forterra

Mayor veteranía en el conjunto salmantino y entrega total del cuadro local

Se celebró el domingo, en el campo de los PP. Barnabitas, el primer partido de la eliminatoria del campeonato nacional de fútbol aficionado entre el Cristo Olímpico y el Forterra, de Salamanca.

Bastantes aficionados presenciaron este bonito choque, que se caracterizó por la deportividad de todos los jugadores sobre el terreno de juego.

Por parte del Cristo Olímpico se alinearon: Félix; Modesto, Carlos I (Carlos II), Eli; Penche, Benjamín; Eve, Santi, Fonso, Pinillos (Anselmo) y Benito.

Atacó fuerte, de salida, el Forterra, que ya en el primer minuto estrelló un balón en el larguero. Y el dominio del equipo salmantino se extendió a lo largo del primer cuarto de hora, hasta que la entrega y coraje de los muchachos de Baranda logró equilibrar la contienda. Y así, entre un dominio alterno, transcurrió la primera parte del encuentro, sin que se moviera el marcador.

En la segunda mitad, el Cristo Olímpico, a favor del viento, salió arrollador y prodigó en los primeros minutos los ataques al marco charro. En el minuto 50 del encuentro llegaría el gol local: un avance de la delantera del Cristo Olímpico terminaría en corner, que fue sacado por Santi, para que Fonso, de cabeza, rematase a las mallas. Un gran tanto que elevó la moral del equipo. Y poco después se registra un fuerte disparo de Santi, al que respondió el portero forastero con un paradón.

Siguió el Cristo Olímpico dominando el encuentro, hasta los 30 minutos de esta segunda mitad. Pero en el minuto 31, hay un avance del extremo izquierda salmantino, driblando a la defensa local y consiguiendo un extraordinario gol. Se crece el Forterra y continúa sus delanteros llevando peligro al portal de Félix, pero el Cristo Olímpico se entrega con entusiasmo a una labor de contención y contrataques, sin que el marcador se moviese ya hasta el final del partido.

El Forterra ha demostrado ser un gran equipo, superior al Cristo Olímpico, con jugadores más veteranos, que saben muy bien moverse y que son capaces de llevar el peligro a la puerta contraria en perfectos avances. Un conjunto fuerte, con juego duro, pero correcto, y con acciones bien ensambladas en todas sus líneas. En este encuentro han demostrado, además, una deportividad loable.

El Cristo Olímpico hizo un buen partido, con excelente fútbol, aunque a veces se vio desbordado por el buen hacer del cuadro salmantino. Los jugadores locales se entregaron de lleno en la contienda, plantando cara a un adversario con muchas más horas de vuelo y con todos los visos de un equipo de más altas miras. A las más abundantes ocasiones del Forterra, respondió el Cristo Olímpico con un juego de contención seguro, derrochando todos sus hombres genio, fuerza y valentía, logrando así un resultado honroso.

Dirigió el encuentro el colegiado palentino señor Macho, bien en líneas generales. A los 15 minutos del partido pitó un justo penalty contra el Cristo Olímpico, por claras manos en el área. Sin embargo, el máximo castigo fue neutralizado por una gran parada de Félix. Quizá la única falta en el arbitraje del señor Macho haya sido el no pitar una mano en el área del Forterra, ya avanzada la segunda mitad del encuentro; posiblemente, el barullo de la jugada impidió al colegiado ver en ese momento la falta.

TROFEO ELECTRODOMESTICOS GOYO

Al mejor jugador del PALENCIA C. F. - Temporada 1976-77

CLASIFICACION DEL DOMINGO

Marcos	2
Alonso	2
Panchulo	3
Cobo	2
Gil	2
Del Pino	(S. C.)
Núñez	2
Marcial	1
Garre	2
Mateos	2
Aparicio	2
Mayo	2
De la Cruz	(S. C.)

CLASIFICACION GENERAL

Alonso	48
Panchulo	48
Gil	42
Núñez	38
Mateos	36
Marcos	36
Cobo	34
Marcial	31
Garre	29
Uco	27
Del Pino	24
Aparicio	23
Mayo	13
Mota	12
De la Cruz	10
Cano	10
Crespo	9

BAR CONEJO

Comunica, que a partir del lunes, día 28 de febrero, quedará cerrado al público por cese en el negocio, agradeciendo por este medio, a todos sus clientes que le han honrado con sus visitas.

Necesitamos LOCAL

Propio para oficinas, superficie de 150 a 200 m2. Ofertas, a la Asociación de Empresarios de la Construcción e Industrias Afines de Palencia Portillo Doña María, núm. 1

Regional Preferente

Triunfo del Venta de Baños

Dueñas empató en SALAMANCA

Clara derrota del Guardo

Resultados:

La Bañeza-Burgos Prom.	0-0
Ciudad Rodrigo-Peñaranda	0-0
Arandina-Salmantino	2-0
Astorga-Béjar	2-1
Cuéllar-Bembibre	2-2
Benavente-GUARDO	3-0
Medinense-C. D. Militar	3-0
Valladolid Prom.-Toresana	3-0
Monterrey-DUEÑAS	1-1
VENTA DE BAÑOS-Cacabelense	2-1

CLASIFICACION

	J.	G.	E.	P.	F.	C.	Ptos.
1.—Arandina	26	18	4	4	64	19	40+12
2—VENTA DE BAÑOS	26	14	8	4	34	22	36+10
3.—Salmantino	26	14	6	6	71	29	34+10
4.—Burgos Prom.	26	13	8	5	31	18	34+ 8
5.—G. Medinense	26	15	4	7	34	30	34+ 8
6.—GUARDO	26	14	4	8	49	31	32+ 8
7.—Béjar	26	12	6	8	34	22	30+ 4
8.—Valladolid Prom.	26	13	4	9	30	24	30+ 4
9.—Benavente	26	10	6	10	45	34	26
10.—Cuéllar	26	10	6	10	31	30	26— 2
11.—C. D. Militar	26	8	10	8	37	45	26+ 2
12—La Bañeza (*)	26	10	7	9	34	33	25— 1
13.—Peñaranda	26	10	5	11	39	44	25— 1
14.—Ciudad Rodrigo	26	10	5	11	34	46	25— 3
15.—Astorga	26	9	5	12	39	41	23— 5
16.—Cacabelense	26	7	8	11	29	31	22— 4
17.—Bembibre	26	8	6	12	39	55	22— 2
18.—Toresana	26	3	8	15	25	66	14—10
19.—Monterrey	26	1	7	18	16	49	9—19
20.—DUEÑAS	26	0	5	21	15	51	5—19

(*) «La Bañeza» figura con dos puntos menos, por sanción federativa.

PARTIDOS PARA EL PROXIMO DOMINGO

Cacabelense-La Bañeza (0-3)
Burgos Prom.-Ciudad Rodrigo (2-0)
Peñaranda-Arandina (0-2)
Salmantino-Astorga (2-0)
Béjar-Cuéllar (0-0)
Bembibre-Benavente (1-4)
GUARDO-Medinense (1-3)
C. D. Militar-Valladolid Prom. (1-1)
Toresana-Monterrey (1-1)
DUEÑAS-VENTA DE BAÑOS (0-2)

Los resultados entre paréntesis corresponden a la primera vuelta.

Campeonato Provincial de PRIMERA Categoría Regional

Claro triunfo en Velilla del Palencia Promesas

Dos puntos positivos para el Baltanás

RESULTADOS:

Paredes-Cervera	1-0
Linda Marcos-Baltanás	2-3
Cristo Olímpico-F. Franco Radiov.	(aplazado)
Velilla-Palencia Prom.	0-4
003 Saldaña-Aguilar	3-2

CLASIFICACION

	J.	G.	E.	P.	F.	C.	Ptos.
1.—Palencia Prom.	3	3	0	0	12	0	6+ 4
2.—Baltanás	3	3	0	0	12	4	6+ 2
3.—003 Saldaña	2	1	1	0	5	4	3+ 1
*—F. Franco Radiov.	2	1	1	0	5	4	3+ 1
5.—Paredes	3	1	1	1	4	4	3— 1
6.—Aguilar	3	1	0	2	8	6	2
7.—Cristo Olímpico	2	1	0	1	3	3	2
8.—Cervera	3	0	1	2	3	10	1— 1
9.—Linda Marcos	3	0	0	3	4	13	0— 3
10.—Velilla	2	0	0	2	0	8	0— 2

PARTIDOS PARA EL PROXIMO DOMINGO

Cervera-Aguilar
Palencia Prom.-003 Saldaña
Francisco Franco Radiov.-Velilla
Baltanás-Cristo Olímpico (aplazado)
Paredes-Linda Marcos

LA MAS AMPLIA EXPOSICION DE MUEBLES

Muebles GARCIA

DESDE EL MUEBLE DE LUJO AL MAS ECONOMICO

¡Grandes Facilidades!

Estamos en la «GRAN AVENIDA» - Casado Alisal, 47 - Teléfono 725099 - (JUNTO A LA PASARELA DE VILLALOBON)

M.C.D.2022

RESULTADOS Y CLASIFICACIONES

PRIMERA DIVISION

Resultados:

Elche-Español	4-1
Betis-Real Sociedad	2-1
Las Palmas-Celta	5-1
Santander-Valencia	2-2
Real Madrid-Zaragoza	4-2
Málaga-Burgos	1-2
Salamanca-Sevilla	1-0
Ath. Bilbao-Hércules	3-0
Barcelona-At. de Madrid	1-1

CLASIFICACION

	J.	G.	E.	P.	F.	C.	Ptos.
1.—At. Madrid	24	13	7	4	40	21	33+ 9
2—Barcelona	24	13	5	6	50	24	31+ 7
3.—Ath. Bilbao	24	11	5	8	41	32	27+ 3
4.—Valencia	24	10	7	7	40	34	27+ 3
5.—Real Sociedad	24	10	6	8	42	27	26+ 2
6.—Español	24	10	6	8	42	41	26+ 2
7.—Las Palmas	24	11	4	9	38	37	26
8.—Real Madrid	24	10	5	9	43	40	25+ 1
9.—Elche	24	9	6	9	34	32	24— 2
10.—Salamanca	24	10	4	10	24	27	24
11.—Sevilla	24	7	10	7	19	26	24+ 2
12.—Betis	23	10	3	10	31	31	23— 3
13.—Burgos	24	9	4	11	34	37	22
14.—Hércules	24	7	7	10	21	29	21— 1
15.—Santander	24	7	7	10	27	43	21— 5
16.—Zaragoza	24	6	7	11	31	39	19— 3
17—Celta	23	6	7	10	14	27	19— 3
18.—Málaga	24	3	6	15	15	39	12—12

PARTIDOS PARA EL PROXIMO DOMINGO

At. Madrid-Elche (1-0)
Español-Betis (1-5)
Real Sociedad-Las Palmas (0-2)
Celta-Santader (0-1) (televisado)
Valencia-Real Madrid (0-2)
Zaragoza-Málaga (1-2)
Burgos-Salamanca (1-3)
Sevilla-Ath. Bilbao (0-4)
Hércules-Barcelona (1-1)

Los resultados entre paréntesis corresponden a la primera vuelta.

TALLERES Radiovisión
SERVICIO TECNICO ● TODAS LAS MARCAS
HERMANOS LOPEZ FRANCOS, 8 - Teléfono 71-32-30

SEGUNDA DIVISION

Resultados:

San Andrés-Barcelona At.	0-1
Getafe-Alavés	1-1
Tarrasa-Valladolid	3-1
Córdoba-Jaén	1-1
Coruña-Granada	0-0
Oviedo-Tenerife	0-1
Levante-Huelva	4-1
Pontevedra-Calvo Sotelo	2-1
Castellón-Rayo Vallecano	3-1
Cádiz-Gijón	1-5

CLASIFICACION

	J.	G.	E.	P.	F.	C.	Ptos.
1.—Gijón	26	13	8	5	43	23	34+ 8
2.—Cádiz	26	13	7	6	46	30	33+ 7
3.—Rayo Vallecano	26	12	8	6	31	22	32+ 8
4.—Jaén	26	10	11	5	27	21	31+ 5
5.—Tarrasa	26	11	8	7	34	20	30+ 2
6.—Oviedo	26	11	5	10	33	35	27+ 1
7.—Valladolid	26	11	4	11	43	39	26
8.—Alavés	26	8	10	8	35	32	26
9.—Tenerife	26	10	6	10	34	37	26+ 2
10.—Coruña	26	7	12	7	27	32	26— 2
11.—Levante	26	8	8	10	34	35	24— 2
13.—Castellón	26	9	6	11	31	33	24— 2
13—Castellón	26	9	6	11	31	33	26— 2
14.—Pontevedra	26	7	10	9	24	28	24— 2
15.—Getafe	26	9	6	11	23	32	24— 2
16.—C. Sotelo	26	9	5	12	30	40	23— 1
17.—Huelva	26	7	9	10	24	37	23— 1
18.—San Andrés	26	6	10	10	26	35	22— 6
19.—Granada	26	7	7	12	23	29	21— 3
20.—Barcelona At.	26	7	6	13	25	32	20— 6

PARTIDOS PARA EL PROXIMO DOMINGO

Gijón-San Andrés (0-0)
Barcelona At.-Getafe (0-2)
Alavés-Tarrasa (0-0)
Valladolid-Córdoba (0-2)
Jaén-Coruña (0-1)
Granada-Oviedo (0-2)
Tenerife-Levante (1-4)
Huelva-Pontevedra (2-2)
C. Sotelo-Castellón (2-2)
Rayo Vallecano-Cádiz (0-2)

Los resultados entre paréntesis corresponden a la primera vuelta.

TALLERES Radiovisión
ELECTRICIDAD DEL AUTOMOVIL
HERMANOS LOPEZ FRANCOS, 8 - Teléfono 71-32-30

TERCERA DIVISION

GRUPO SEGUNDO

Resultados:

Talavera-PALENCIA	1-1
Moscardó-Osasuna	0-1
Tudelano-Zamora	1-1
Pegaso-Calahorra	1-1
Ponferradina-Carabanchel	4-1
At. Madrileño-Torrejón	0-0
Logroñés-Cultural Leonesa	1-1
Touring-Real Unión	0-1
San Sebastián-Lagun Onak	2-0
Mirandés-Castilla	1-1

CLASIFICACION

	J.	G.	E.	P.	F.	C.	Ptos.
1.—Osasuna	26	16	6	4	47	15	38+12
2.—C Leonesa	26	15	5	6	52	22	35+11
3.—Castilla	26	14	6	6	51	27	34+ 8
4.—At. Madrileño	26	13	8	5	39	21	34+ 8
5.—Pegaso	26	14	6	6	49	28	34+ 6
6.—Mirandés	26	13	6	7	43	27	32+ 6
7.—Real Unión	26	12	6	8	40	41	30+ 6
8.—Tudelano	26	10	8	8	32	33	28
9.—Ponferradina	26	11	5	10	39	48	27— 1
10.—PALENCIA	26	9	8	9	26	26	26
11.—Torrejón	26	9	8	9	28	32	26
12.—Zamora	26	10	4	12	28	42	24— 2
13.—Logroñés	26	6	11	9	25	28	23— 3
14.—Carabanchel	26	10	1	15	33	48	21— 3
15.—San Sebastián	26	8	4	14	28	36	20— 4
16.—Moscardó	26	6	8	12	24	35	20— 8
17—Talavera	26	6	8	12	31	52	20— 8
18.—Calahorra	26	3	12	11	23	34	18— 8
19.—Lagun Onak	26	5	7	14	27	45	17— 7
20.—Touring	26	3	7	16	27	53	13—13

PARTIDOS PARA EL PROXIMO DOMINGO

Castilla-Talavera (2-2)
PALENCIA-Moscardó (2-1)
Osasuna-Tudelano (3-2)
Zamora-Pegaso (0-1)
Calahorra-Ponferradina (1-2)
Carabanchel-At. Madrileño (0-1)
Torrejón-Logroñés (0-1)
C. Leonesa-Touring (3-0)
Real Unión-San Sebastián (1-1)
Lagun Onak-Mirandés (1-1)

Los resultados entre paréntesis corresponden a la primera vuelta.

JUEGO, ARTE, DEPORTE...

LA REVOLUCION DEL AJEDREZ

En los países socialistas es una asignatura escolar

Los hombres juegan mejor que las mujeres

Se ha hablado y escrito mucho sobre el ajedrez y sus cualidades intelectuales. Es un medio excelente para desarrollar, sobre todo en los niños, la inteligencia y la lógica. Sus condiciones pedagógicas son innegables. Pero concretamente, ¿sabemos lo que es? ¿Es un juego? ¿Un arte? ¿Un deporte?...

Recientemente ha sido publicada por el Instituto Nacional de Educación Física y Deportes una cartilla para aprender a jugar al ajedrez escrita por Román Torán, maestro internacional de ajedrez. En el prólogo del librito, el delegado nacional de Educación Física, Juan Gich dice: «El carácter formativo que tiene el ajedrez ha sido reconocido en todos los niveles. Frente altablero, se aprende sin esfuerzo, simplemente, jugando, un método lógico de razonar. Esta especialidad deportiva, apasionante competición, es altamente educativa, porque ejercita el control de sí mismo, cultiva la reflexión, habitua al análisis y despierta la lógica progresiva del individuo, dándole penetración intelectual, a la vez que fomenta la resistencia de la voluntad».

El autor de esta cartilla, Ramón Torán, habla sobre el ajedrez.

—«Dar una definición exacta es muy difícil. Es un juego competitivo y un deporte, pero un deporte mental complementario de los deportes físicos».

—¿Qué se necesita para jugar al ajedrez?

«Jugar al ajedrez puede hacerlo cualquiera, siempre que tenga aprendidos unos conceptos básicos y fundamentales que son los que intento dar en la cartilla. Ahora bien, llegar a ser figura es mucho más difícil. Se necesita empezar desde pequeño y dedicar muchas horas de trabajo y estudio. Hay casos esporádicos de niños prodigio, como el caso Fomar, pero no son frecuentes. Hay que empezar desde muy niño ya que la plenitud en el juego se alcanza a los 35 años aproximadamente. A partir de esa edad pierdes facultades, la concentración y la tensión de una competición son agotadoras y el organismo ya no rinde al máximo».

—¿El ajedrez da dinero?

—«Sí, por supuesto. Existe un ajedrez profesional. En España esto es muy difícil, pero en el extranjero hay muchos jugadores profesionales. La vida de un ajedrecista profesional es muy dura. Yo, hasta el año 54 me dedicaba al ajedrez como profesional, pero lo dejé porque quería casarme y no podía simultanear ambas cosas».

EVOLUCIONA COMO EL ARTE

—En el juego del ajedrez, ¿es posible inventar nuevas jugadas o está todo hecho?

—«El ajedrez está evolucionando constantemente, se está creando e inventando siempre. Independientemente de esto, hay unos temas posicionales y unas combinaciones que son fundamentales. Además existe una amplia bibliografía sobre los planteos iniciales, las primeras jugadas, pero incluso estos libros de aperturas suelen quedar desfasados ya al publicarse. En cada competición aparecen novedades. El jugador profesional debe trabajar unas ocho horas diarias preparándose y estudiando las jugadas que suele utilizar su contrario».

—¿Cómo es el ajedrez que se juega actualmente?

—«El ajedrez ha ido evolucionando como el arte. En la época romántica se buscaba la belleza, si uno de los contendientes sacrificaba una pieza, el contrario lo aceptaba con el fin de que la partida resultase bonita, que fuese bella y espectacular».

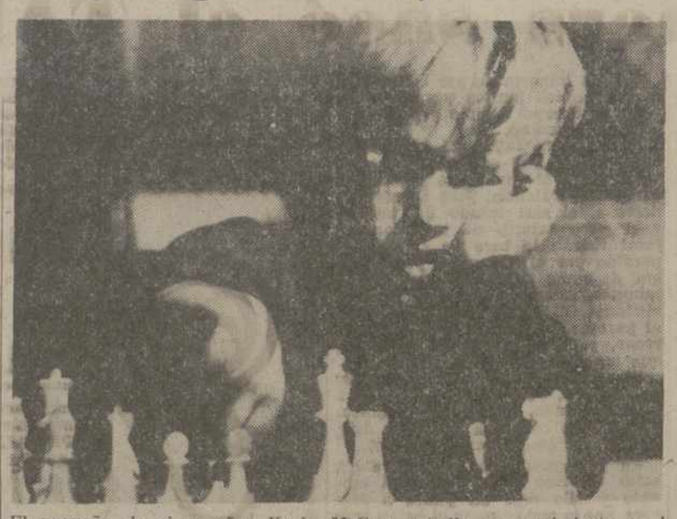

El pequeño de cinco años Kevin McCrea estudia su movimiento en la partida que juega contra su profesor. El mismo «niño» dijo que era tan bueno como Fischer, y que su profesor no había podido ganarle más que una de las cinco partidas disputadas.

«Actualmente, el ajedrez es eminentemente científico y técnico, se hacen estudios sobre las jugadas más importantes, se trata de encontrar la perfección.

AJEDREZ SOCIALISTA

Las primeras figuras del ajedrez mundial han procedido siempre de países socialistas: rusos, rumanos, yugoslavos... Tras la retirada incomprensible del norteamericano Fischer, después de conquistar el título mundial en el año 1972, los rusos han vuelto a tener la hegemonía en el plano individual, ya que como equipo la han mantenido siempre, del ajedrez.

Román Torán, maestro internacional de ajedrez. — (Foto Pyresa)

—Señor Torán, ¿cuáles cree usted que son las causas de esta superioridad en el juego?

—«Hay que tener en cuenta que en la URSS el aprendizaje del ajedrez se ha impuesto como una asignatura más del bachillerato. Creo que las razones son de tipo económico. El ajedrez es un deporte barato que no necesita de campos, ni de grandes instalaciones, es suficiente tener un tablero con piezas. En los países occidentales, el ajedrez no está orientado hacia unas metas concretas como deporte, excepto en algunos casos como Inglaterra, Holanda, Alemania y EE. UU. se transmiten excelentes programas de ajedrez por Televisión».

Es posible que existan también razones de otro tipo, más profundas, de orden sociológico. El ajedrez no es un deporte de masas, que exalte a la gente, que le permita desahogarse. Al contrario, es un deporte individual, un juego intelectual donde lo más importante es razonar lógicamente, sin violencia exterior. El público que contempla una partida de ajedrez, participa en el juego de una forma mental, no física, y precisamente lo que se busca en nuestra sociedad es un escape por donde liberar masivamente, la energía que llevamos acumulada. El ajedrez para esto no sirve.

PLAN DE PROMOCION

En 1972 se puso en marcha en España, un plan nacional de promoción del ajedrez del que es director el señor Torán.

«El plan de promoción del ajedrez pretende extender a nivel popular el interés por este deporte, llegando principalmente a las escuelas que es donde hay un mayor campo de acción. Hasta ahora, no ha tenido mayor fuerza por razones económicas, pero la Delegación está preparando un nuevo relanzamiento y pronto alcanzar! metas más concretas».

—¿Qué es lo que se ha hecho hasta el momento?

«Se han distribuido cartillas por las escuelas, se han dado cursillos y se promueven competiciones por toda España. El plan abarca también otros niveles de población, aparte de la escolar, como son los tele-clubs donde se han dado cursillos de divulgación para mayores, y la Universidad en la que hay un gran interés por este deporte. Por poner un ejemplo, se han celebrado varios torneos entre las Fuerzas Armadas de distintas regiones militares».

—¿Por qué toda esta campaña?

—«En una memoria reciente del decano de la Facultad de Filosofía de la Universidad de Berlín, el doctor Klaus, dijo: «Es más fácil aprender a razonar sobre un tablero de ajedrez que con la ayuda de un manual de Lógica y además el hombre prefiere aprender las cosas jugando que estudiando». El ajedrez estimula la concentración, la memoria, el cálculo y el análisis, la tenacidad —porque una sola jugada mala puede echar por tierra las cuarenta buenas que has hecho antes y perder la partida—, a tomar decisiones después de haberlas valorado, y lo que es más importante estimula a pensar antes de actuar. Todas estas cualidades son excelentes para inculcarlas a un niño desde pequeño, de ahí el gran valor del ajedrez como deporte intelectual».

—¿Hay diferencia entre el nivel de juego de un hombre y el de una mujer?

—«Sí, sí que la hay. El hombre tiene un nivel de juego más alto que el de la mujer, pero creo que esto es cuestión de tiempo. Los hombres llevan mucho más tiempo jugando que las mujeres. Confío en que no se vuelva a pronunciar la frase, pretendidamente elogiosa, «juega como un hombre», referida al ajedrez».

—¿Hay una selección femenina en nuestro país?

—Sí, y además ha tomado un gran impulso a partir del plan de promoción. Para el campeonato de España femenino sólo había ocho o nueve jugadoras y en todo el país habría unas veinte. En nuestra selección hay tres jugadoras importantes que lograron en el último campeonato mundial, el tercer puesto, medalla de bronce. Entre las mujeres es donde se han visto más claramente, los resultados del plan».

Señor Torán, ¿qué lugar ocupa España en el ranking internacional?

«España está entre los diez primeros del mundo, debía haber una mayor preocupación por formar un equipo de profesionales para competir en los campeonatos mundiales».

—¿Qué torneos hay en España de ajedrez?

«En España hay torneos de prestigio internacional, campeonatos de todas las categorías. Pero mientras las competiciones internacionales reciben el máximo interés, considero que los campeonatos nacionales están abandonados, merecerían una mayor atención».

Rusia ostenta el título de campeona mundial por equipos e individualmente desde que Anatoli Karpov venció a Fischer. Los campeonatos mundiales u Olimpiadas ajedrecísticas se celebran cada dos años y las próximas están muy cerca.

—¿Qué figuras hay ahora que sean realmente importantes?

«Como figuras ya consagradas y maduras están: Spassky (ruso), Korohnoi (ruso exiliado) y Portisch (húngaro).

Como jóvenes, al nivel de los anteriores, tenemos a: Mecking de Brasil y a Ljubojewic de Yugoeslavia. El primero de estos dos es más técnico, el segundo más anárquico en el estudio, pero posiblemente, el talento natural más grande que yo he conocido».—(PYRESA).

Paz GOMEZ DIEGO

El periódico de PALENCIA para los palentinos
TODA LA INFORMACION DE NUESTRA CIUDAD Y PROVINCIA, EN
EL DIARIO PALENTINO-EL DIA DE PALENCIA
CON LA ACTUALIDAD DEPORTIVA, LOCAL, NACIONAL Y MUNDIAL
PRECIO: 12 pesetas
✳
SUSCRIPCION: 300 pesetas al mes
ESTE SIEMPRE BIEN INFORMADO, LEYENDO
DIARIO-DIA

Campeonato Provincial de Segunda Categoría Regional

El MAZO perdió en CISNEROS

Goleadas de Villada y Frechilla

Resultados:

Frechilla-Villarramiel	4-0
Cisneros-Mazo	1-0
Cuevas-Ruesga	0-2
Independiente-Balmes Confipunt	4-2
Fuentes-Estrella	2-5
Villada-Villamuriel	7-0

CLASIFICACION

	J.	G.	E.	P.	F.	C.	Ptos.
1.—Mazo	6	5	0	1	13	3	10+ 4
2.—Villada	6	4	0	2	19	9	8+ 2
3.—Villarramiel	6	3	1	2	10	10	7+ 1
4.—Villamuriel	6	3	1	2	14	17	7+ 1
5.—Balmes Confipunt	6	3	0	3	10	7	6
6.—Frechilla	6	3	0	3	16	12	6
7.—Independiente	6	3	0	3	16	14	6
8.—Estrella	6	2	1	3	12	14	5— 1
9.—Cisneros	6	2	1	3	7	10	5— 1
10.—Ruesga	6	2	1	3	6	9	5— 1
11.—Cuevas	5	2	1	2	7	11	5— 1
12.—Fuentes	5	0	0	5	5	19	0— 4

PARTIDOS PARA EL PROXIMO DOMINGO

Frechilla-Cisneros
Mazo-Cuevas
Ruesga-Independiente
Balmes Confipunt-Fuentes
Estrella-Villada
Villarramiel-Villamuriel

Segunda Regional

Merecida victoria DEL RUESGA

CUEVAS, 0; RUESGA, 2

Dio comienzo el partido correspondiente a la sexta jornada a las 11'53 de la mañana, siendo dirigido por el colegiado señor Liste Martínez, sin ninguna complicación, en el campo Polideportivo (Municipal).

Las alineaciones presentadas por estos equipos fue la siguiente:

CUEVAS: Elices; Ayerza, Blanco, Melero; Paredes, Cuadrillero; Merino, Fernández, Gregorio, León y Ferrán. En el minuto 46, León es sustituido por Granja, y en el 55, Ayerza lo hace por Valle.

RUESGA C. F.: Herrero; Merino, Villamediana, Frechilla; Miningues, Roberto; Hilario, Marina, Manolo, Cruyff y Lalo. En el 46, el jugador Hilario es sustituido por Bodalo y en el 67 lo haría Marina por Kike.

Ambiente futbolístico aceptable con un gran número de seguidores, especialmente del Ruesga que continuamente animaron a sus jugadores. Ya desde el primer momento se siente el Cuevas sorprendido ante el continuo acoso del contrario el cual se hace dueño del terreno de juego y en el minuto 10, pasa Hilario a Lalo y éste en profundidad burla la defensa del Cuevas, estableciendo el 0-1 a favor del Ruesga.

Se llega al minuto 35 y es amonestado Ayerza, del Cuevas. A partir de estos momentos, el Cuevas lanza un fuerte ataque llegando a la defensa y tras un chut de su delantero es detenido el balón en una bonita salida del guardameta Herrero. Con esta jugada concluye el primer tiempo.

Da comienzo el segundo, destacándose en todo momento la superioridad de juego del Ruesga, que continuamente tiene en vilo la defensa del Cuevas muy bien defendida, pero continuamente atacada por ambos lados del área, parece ser que ante estos peligrosos ataques el Cuevas cambia de táctica y coloca a sus hombres en punta para jugarse el todo por todo, llegando de esta forma en varias ocasiones al área del Ruesga, pero la defensa ejercida por Villamediana y Miningues está firme.

En el minuto 60, es amonestado Villamediana, del Ruesga, por detener el balón con la mano y tras esta amonestacaión sería despedido del terreno de juego el jugador del Cuevas Merino, por doble amonestación. Continúa el juego y tras un intercambio de balón entre Hilario, Lalo y Cruyff II, éste se sitúa dentro del área y ante una fuerte reacción de la defensa del Cuevas, se produce un penalty, el cual es lanzado por el propio Cruyff II que con mucho acierto envía a las redes, produciéndose así el segundo y definitivo gol del encuentro, gol éste que desarboló al Cuevas, he hizo reforzaran la defensa aunque en ningún momento cedieron y probaron suerte pero sin causar problemas a Herrero.

Merece destacar la fuerza y experiencia de los jugadores del Cuevas, no dándose en ningún momento por vencidos, pero reconociendo al contrario muy deportivamente, como más luchadores y mejor preparados físicamente.

Por el Ruesga, han destacado sus nuevos fichajes y el acierto del entrenador, Angel San José, en su alineación.

Francisco SOLANAS MATERS

RETALES SABANAS
OFERTA ESPECIAL EN JUEGOS DE SABANAS EN
LORETO
Avenida Valladolid, 1.

DIPLOMESE EN CONTABILIDAD
Siguiendo Curso por Correspondencia autorizado por el Ministerio de Educación y Ciencia y actualizado con las últimas disposiciones: Plan General de Contabilidad y reforma del Código de Comercio.
Envíe su nombre y dirección a:
ESCO - Apartado 10.129 - MADRID
y recibirá gratuitamente en su domicilio:
— Información completa de Planes de Estudio.
— El primer cuaderno de lecciones como obsequio del Centro.
OTROS CURSOS: Banca, Cálculo Mercantil, Derecho Mercantil.

M.C.D.2022

SEGUNDA DIVISION

(Viene de la página 14)

correspondiente a la Segunda División. Al final de la primera parte se llegó con la igualada a cero goles.

Alineaciones:

Córdoba: Molina; Pablo, Marín, Salas; Varo, Urbano; Lezcano, Corcuera, Cnega, Calero y Real. A los 23 minutos del segundo tiempo Burguete sustituyó a Real.

Jaén: Marco; Martín Vila, Laria, Sánchez; Huertas II, Monterde; José Luis, Machado, Flores, Angel y Calabuig. A los 23 minutos del segundo tiempo Castillo sustituyó a Calabuig y a los 43 minutos Rocamora a Monterde.

Protestado arbitraje del colegiado sevillano Jiménez Madrid. Amonestó en la primera parte a Salas y Sánchez y en la segunda a Varo.

A los 31 minutos del segundo tiempo, Urbano, al recoger un débil rechace del portero visitante, consiguió el gol del Córdoba. Un minuto más tarde empató el Jaén por mediación de José Luis, que logró un buen tiro tras una falta sacada por Laria.

Buena entrada de público en este partido declarado medio día del club. Terreno de juego en pésimas condiciones.

El encuentro ha sido muy disputado, pero no pudo haber calidad alguna debido al barrizar sobre el que se desenvolvieron los jugadores. Hubo casi completo dominio territorial cordobesista, pero el Jaén montó un sistema defensivo muy numeroso y cortó en todo momento, aliado con el barro, los intentos de penetración de los delanteros cordobesistas, obteniendo así un valioso punto que sitúa el Córdoba en difícil posición.

Destacaron en el Córdoba Marín, Urbano y Calero; en el Jaén Huertas II, José Luis y Angel.

TARRASA, 3; VALLADOLID, 1

Tarrasa (Barcelona), 27. (Alfil).—Por tres goles a uno ha vencido en el campo municipal de deportes, el Tarrasa al Valladolid, en partido de fútbol correspondiente al campeonato nacional de Liga de Segunda División. Al descanso se llegó con ventaja local de dos goles a cero.

Arbitro. — Señor Jiménez Sánchez, del Colegio Murciano.

Equipos: Tarrasa: Vallespir; Valdés, Morot (Arias), Jiménez; Ovejero, Gonzalo; Bio, Planas, Cruz Carrascosa, Domenech y Clotet (Medina).

Valladolid: Santos; Salvi, Toño, A. Santos; Docal, Borja; Aparicio, Landaburu, Palacios, Mellado y Rusky.

Comentario: Justa victoria del equipo local que con mejor fútbol de ataque dominó en todo momento al Valladolid, creando numerosas ocasiones de peligro ante el portal del marco castellano.

La nota de color del encuentro, que en realidad careció de historia por la superioridad egarense, la constituyó la presencia en los graderíos de la peña madrileña «Ovejero», la cual se desplazó hoy a Tarrasa para animar con una gran banda de platillos, bombo y trompetas a su ídolo, hoy militante en las filas del equipo catalán.

Goles: 1-0, minuto 24. Domenech cede a Clotet que de cabeza remata al fondo de las mallas.

2-0, minuto 37, obra de Clotet, al rematar una jugada de Ovejero que sorprendió al portero Santos.

21, minuto 52, un contraataque del Valladolid con barullo ante Vallespir, Landaburu logra el gol para su equipo.

3-1, y definitivo, que llegó a los 60 minutos, en un avance de Bio con engaño a la defensa.

Es de destacar que en un palco se hallaba el entrenador del Barcelona, Michels, que parece vino a observar al joven Landaburu.

PONTEVEDRA, 2; CALVO SOTELO, 1

Pontevedra, 27 (Alfil).—El Club Pontevedra venció al Calvo Sotelo de Puertollano por dos goles a uno en partido de liga de Segunda División. Arbitró el colegiado aragonés Yera del Campo, regular.

Pontevedra: Sánchez; Santos, Norat, Canosa; Gabriel, Barral; Juan Fermín, Amutio, De la Torre, Keita y Vavá. A los 46 minutos, Sasiain entró por Amutio y a los 77 plaza por Juan Fermín.

Calvo Sotelo: Franco; Fabián, Leguizamón, Vázquez; Pedrito, Piñán; Bautista, Viqueira, Odair, Waldo y Filipo. A los 46 minutos Claudio entró por Filipo y a los 62, Nuevo por Viqueira.

Goles: A los 20 segundos de la segunda parte, córner y gran melée ante el área del Calvo Sotelo. Resuelve Keita en última instancia disparando desde muy cerca y batiendo a Franco.

A los 66 minutos de partido se saca falta cerca del área del equipo visitante. Vavá lanza y remata Keita de cabeza el dos-cero.

A los 76 minutos, centro de Bautista y Claudio se lanza en plancha y logra de cabeza el dos-uno definitivo.

Partido de poca calidad en el juego, aun cuando entretenido por lo nivelado del dominio y del marcador.

Exhibió el Calvo Sotelo una buena preparación física frente a un Pontevedra que falló en el medio campo.

En el Pontevedra destacaron Norat, Santos, Barral y Sánchez; y por el Calvo Sotelo los mejores han sido Waldo, Piñán, Bautista y Leguizamón.

Antes de iniciarse el partido saltó al terreno de juego el entrenador del Calvo Sotelo, Rafa, que con el Club Pontevedra consiguió el primer ascenso del equipo pontevedrés a Primera División. Los aficionados pontevedreses le aplaudieron largamente.

LEVANTE, 4; HUELVA, 1

Valencia, 27 (Alfil).—En partido de liga de Segunda División, el Levante ha vencido por cuatro goles a uno al Recreativo de Huelva. Al descanso se llegó sin que se moviera el marcador.

Alineaciones:

Levante: Febrer; Martínez Miró, Sierra, José; Lorén, González (Julio Díaz); Alfonseda, Guri (Arias), Juano, Queremón y Lloret.

Huelva: Hernández; Sivienes, Bonet, Jerolami; Isabelo, Alcorta; Lapi, Ocaña (Andrés), Rivero, Espárrago (Mari) y Ramírez.

Dirigió el encuentro el colegiado norteafricano, Sr. Jaramillo, que tuvo una buena actuación y fue despedido con muchos aplausos.

Goles:

El primero llegó en el minuto 4 de la segunda parte. Un centro de González, fue rematado a la red por Alfonseda.

El dos a cero se produjo en el minuto 10. De nuevo Alfonseda, al arrebatar un balón a un defensa onubense y disparar desde dentro del área.

En el minuto 20, el dos a uno, centro de Sivianes y, con facilidad, Rivero batió a Febrer.

El tres a uno, en el minuto 25. Disparo de Lloret sobre puerta, el tiro va a salir fuera, pero Julio Díaz remata de cabeza, despeja Hernández y el balón va a Arias que desde el borde del área chuta y marca.

4-1: Minuto 30. Magnífica jugada personal de Lloret, que cede a Julio Díaz, quien sólo tiene que empujar el balón a las mallas, para establecer el 4-1 definitivo.

CASTELLON, 3; R. VALLECANO, 1

Castellón de la Plana, 27. (Alfil).—El Club Deportivo Castellón ha derrotado al Rayo Vallecano, por 3-1, en partido de fútbol de Segunda División, jugado esta tarde en el Estadio «Castalia» castellonense.

Dirigió el encuentro el señor Sánchez Coello, del Colegio aragonés, que cumplió sólo a medias. Expulsó a González por dar una patada en el pecho a un espectador que saltó al campo, tras una jugada violenta del jugador rayista al defensa castellonense Martín Santos.

Alineaciones:

Castellón: Racic; Martín Santos, Ramón, Babiloni; Salvatierra, Correalles; Tonín (Fauble), Luengo, Cioffi, Lleida y Alonso.

Rayo Vallecano: Alcázar; Anero, Buceda, José María (Fuster); Tanco, Guzmán; Francisco, Real (Potele), González, Felines y Alvarito.

Goles:

1-0, a los 23 minutos. Cioffi, desde muy cerca, en un trallazo impresionante.

2-0 minuto 45. Saque de banda de Lleida sobre Alonso que desmarcado, dispara fuerte a la red.

3-0, 7 minutos del segundo tiempo. Lleida, en otro gran disparo desde el borde del área, bate de nuevo a Alcázar.

3-1, a los 24 minutos, de penalty, por manos dentro del área, marcado por Francisco.

El Castellón ha ganado bien y sin reparos a uno de los gallitos del Grupo que hizo menos de lo que de él se esperaba. Los dos equipos se emplearon con mucha fuerza, pero los locales crearon más situaciones de gol.

Cuando en el segundo tiempo el Rayo quiso reaccionar, se encontró de nuevo con otro gol, el tercero de la tarde, que ya le ponía el marcador muy cuesta arriba. Los rayistas adelantaron líneas y lograron marcar un tanto, pero poco después quedaban en diez hombres, por la expulsión de González, y su inferioridad numérica se dejó notar. Aunque no dejaron de presionar, los contragolpes locales resultaban demasiado peligrosos para confiarse mucho.

La victoria local ha sido clara y merecida, porque jugó más y mejor que su oponente.

OVIEDO, 0; TENERIFE, 1

Oviedo, 27. (Alfil).—En partido de Liga de Segunda División jugado esta tarde en el estadio Carlos Tartiere, el Real Oviedo ha sido derrotado por el Tenerife, por 0-1. La primera parte terminó 0-0.

Arbitró el señor Carreño Arquimbau (valenciano). Tuvo una buena actuación. Mostró tarjeta amarilla a Julio, del Tenerife y a Bartolotta, del Oviedo, por juego peligroso.

Real Oviedo: Lucovic; Maxi, Valdés, Chema (Mariano); Jacquet, Vicente; Javier, Laguna, Galán, Bartolota y Ortuondo.

Tenerife: Bertinat; Morín, Hugo Fernández, Aparicio; Julio, Pepito; Illán, Maciá, Jorge, Gilberto, Movilla (Eduardo).

El gol.—El único tanto del encuentro se consiguió en el minuto 33 de la segunda parte y su autor fue Illán, al rematar de cabeza un centro de Movilla, quien previamente se deshizo de los defensores ovetenses.

El Tenerife ha obtenido con toda justicia la victoria en el Carlos Tartiere, ya que en todo momento se mostró superior al cuadro local, el cual —si bien es verdad que dominó más— tampoco es menos cierto que siempre lo hizo sin ningún orden, al mismo tiempo que sus delanteros se mostraron totalmente ineficaces en el marco contrario.

Nada más iniciarse el encuentro, el Oviedo dominó la situación debido en parte a que el Tenerife salió con claras precauciones defensivas. Los diez primeros minutos fueron los únicos en que el Oviedo dio sensación de equipo y también en este espacio de tiempo se producirían las contadas jugadas de peligro protagonizadas por los locales, jugadas que fueron bien atajadas por el portero tinerfeño Bertinat, muy seguro en dos disparos de Galán, que llevaban marchamo de gol. Luego el Oviedo en su afán de marcar se lanzaría a un ataque alocado que facilitaría la labor de contención del equipo canario, quien por el contrario iba serenando el juego y dominando por completo la zona central del campo a la vez que iniciaba algún contraataque, aunque tampoco encerrara demasiado peligro en sus acciones y con esta táctica de juego se llegaría al final del partido.

SAN ANDRES, 0. B. ATLETICO, 1

Barcelona, 27. (Alfil). — El San Andrés ha perdido ante el Barcelona Atlético por 0-1 goles, en partido correspondiente a la Segunda División del Campeonato Nacional de Liga disputado este mediodía en el campo de la calle Santa Coloma. Al término de la primera parte se llegó con empate a cero goles.

Arbitro: Andújar Oliver, del Colegio Andaluz.

San Andrés, Bertomeu; Cassasas, Moya, Rodri; Tovar, Curta; Díaz, Paquito, Martí Filosía, Pepe Juan y Felipe.

Barcelona At.: Llangostera; Maló, Mina, Pérez; Dura, Corominas; Rebollo (Moret), Vila, Botella, Martínez y Mercader (Carrasco).

Al margen de la victoria del Barcelona Atlético lo más destacado del encuentro fue la expulsón de Curta y los dos penalties señalados por el árbitro, uno a favor de cada equipo. La expulsión del delantero andresense se produjo en el minuto nos de la segunda parte, en que el jugador lanzó un balón a la cara del colegiado, lo cual no impidió que sus compañeros y el público mostraran su disconformidad con la decisión.

A los 40 minutos de la primera mitad, los locales desperdiciaron su mejor ocasión de adelantarse en el marcador, al enviar a córner Llangostera un penalty lanzado por Pepe Juan. El gol de la victoria lo consiguieron los visitantes a consecuencia del lanzamiento de otro penalty, que pitó el colegiado por zancadilla de Tovar a Botella Martínez, de tiro fuerte y raso, consiguió batir la meta de Bertomeu.

Ambos equipos ofrecieron un pobre espectáculo, acusando los nervios por la clasificación que ocupan en la tabla. Tras el gol, el Barcelona Atlético dispuso aún de varias ocasiones para aumentar la ventaja ante un San Andrés que, con un hombre menos, se mostró como un equipo a la deriva.

2.do GRUPO DE 3.a DIVISION

(Viene de la página 14)

Arregui, Isusquiza y Altolaguirre (Elósegui).

Arbitró el colegiado Morillo Zabalza, mal. Amonestó con tarjeta amarilla a Juaristi, por el Sanse, y a Moya, del Lagun Onak.

1-0, minuto 22: Alonso cede a Arreche quien dispara y el balón llega a las mallas tras rebotar en la cabeza de Aramburu.

2-0, minuto 36: Tiro de Heras dentro del área azpeitiana; el balón pega en el pie de un defensa contrario y entra en la puerta.

2-1, minuto 73: Centro de Larrañaga III y remate de Arregui, de cabeza.

Primer tiempo nivelado en el que el Sanse afortunado logró que dos defensas contrarios encajaran los goles en su propia puerta. En este período se señaló un dudoso penalty en el área visitante. Heras lanzó el castigo, pero Larrañaga I detuvo la pelota.

En la segunda parte el conjunto local replegó líneas dando lugar a que el Lagun Onak se hiciera con el dominio del encuentro. Como consecuencia de esta presión el equipo visitante lograría reducir distancia.

Destacaron por el conjunto local Cendoya, Celayeta y Heras. Por el Lagun Onak, Larrañaga I e Isusquiza.

PEGASO, 1; CALAHORRA, 1

Madrid, 27. (Mencheta). — Alineaciones:

Pegaso: Lara; Cocero, Chafer, Martínez; Torres, Daniel; Olivas, Salagre, Marín, De Diego, Domínguez.

Calahorra: Ferrera; Barba, Amezqueta, Valles; Egues, Eusebio; Olcoz (Javi), Garde, Cordón, Irizarde, Zaritiegui.

Arbitró el colegiado balear señor Gosalvez Gonzales, que tuvo una buena actuación en líneas generales. Mostró tarjeta amarilla a Barza, Zaritiegui, Olcoz, Egues y ya en la segunda parte, la roja de expulsión a Zaritiegui, por acumulación de tarjetas.

Goles:

22 minutos de la primera parte. Balón largo sobre el área pegasista que recoge Chafer, pero ante el acoso de Zaritiegui intenta ceder a su meta Lara, batiéndole por alto.

12 minutos de la segunda parte. El empate que abría de ser definitivo lo consigue De diego. Fue una internada de Cocero por la banda, con centro sobre el área y allí De diego de cabeza batía a Ferrera.

Partido enormemente disputado, con dominio prácticamente total de los propietarios del terreno, que acusaron insistentemente la meta defendida por Ferrera, pero sin conseguir batirle nada más que en una ocasión, debido especialmente a su juego por el centro, que favoreció en todo momento a la cobertura del Calahorra.

Resultado justo el que campeaba al final del encuentro, debido a que el Calahorra logró imponer su táctica defensiva, abortando todos los intentos pegasistas, a pesar de jugar durante parte de la reanudación con diez hombres por expulsión de Zaritiegui.

Buena actuación del Calahorra en su juego de contención y con dos hombres en punta únicamente, mientras que el Pegaso fallaba en la forma de abrir las líneas visitantes.

AT. MADRILEÑO, 0; TORREJON, 0

Madrid, 27. (Mencheta) — A las órdenes del colegiado vizcaíno señor Marticorena, los equipos formaron así:

Atl. Madrileño: Cuervo; Tomás (Rossi), Atienza, Ruiz; Vargas, López; Vicioso, Mínguez (Juncosa), Víctor, Herencia y Rubio.

Torrejón: Leal; Mingo, Eduardo, Pedro; Salcedo, Gabilondo; Lope (Arias), Calvo, Escobar, Tomás (Cuco) y Alcalá.

El colegiado tuvo una buena actuación.

En el minuto 10 de la primera mitad se produce un tiro de Herencia que para muy bien Leal. En este mismo minuto se retira Tomás lesionado y sale en su lugar Rossi.

En el minuto 11, saca una falta Escobar y la pelota es rechazada por el travesaño.

Hasta el minuto 34 no se enseñó la primera tarjeta del encuentro, ésta fue para Vargas.

Finalizando la primera parte Rubio delante de la portería y con Leal en el suelo, envía la pelota fuera.

Termina la primera parte con el resultado de 0-0.

A los 8 minutos de la segunda mitad se produce un remate de Víctor, que para con mucha seguridad Leal.

En el minuto 27 tarjeta amarilla a Mingo, en el 41 a Rossi.

Termina el partido jugado hoy en Madrid ante un campo en pésimas condiciones. El Atlético Madrileño ha jugado sin orden ni concierto y el Torrejón que trajo consigo mucha hinchada hizo que el Atlético Madrileño, jugara con muchos nervios. El Torrejón jugando con mucha serenidad y con una buena defensa en la que destacó Mínguez, desbaratada todas las acciones atléticas que llegaban con muy poco peligro a la puerta defendida por Leal.

Comenzó el partido con unas jugadas de ataque de ambos equipos, pero que llegaban sin peligro ante ambos porteros que se sintieron muy seguros a la hora de detener los pocos balones que llegaban a sus áreas. El colegiado siguió muy de cerca el juego y a nuestra apreciación ha hecho el mejor arbitraje en este campo en lo que va de temporada.

En resumen, partido de poca historia en el que sólo destacó la fuerza que pusieron los jugadores de ambos equipos e individualmente los jugadores del Torrejón Mingo, Tomás y las grandes intervenciones de Leal, por el Atlético Madrileño, Ruiz y algunas intervenciones de Cuervo.

MIRANDES, 1; CASTILLA, 1

Miranda de Ebro, 27. (Mencheta). — Alineaciones:

Mirandés: Muñoz; Haro, Usle, Usdaci; Trasheras, Alava, Paco, Andueza, Lucas, Arriola, Frechilla. En el segundo tiempo, 38 minutos se retira Lucas y entra Germán. A los 40 se retira Frechilla y entra Pepe.

Castilla: Montes; Cobo, Amiano, Menenes; Castañeda, Sabido; Roales, Serrano, Isidro, García-Hernández y Pascual. A los 31 del segundo, se retira Pascual y le sustituye Pozo.

Arbitró el señor Gómez Barril, gallego, bien, con muchas amonestaciones. A los 19, tarjeta a Haro por fuerte entrada; a los 24, a García-Hernández. En el segundo tiempo tarjeta Roja a Amiano, por entrada dura; a los 38 a Pozo.

Primer tiempo empate a cero. Segundo tiempo, a los 28, falta contra el Castilla que tirada por Andueza se repite y de nuevo tira Andueza cede a Alava y éste de fuerte tiro por alto, marca.

A los 42, falta contra el Mirandés, tira Isidro y se repite por adelantarse la barrera. Tira de nuevo Isidro y por bajo marca junto a un poste.

Destacados por el Castilla, Montes, Isidro y Roales.

Del Mirandés, Usle y Alava.

El Mirandés sacó cinco córners. El Castilla cuatro.

El partido ha sido un bonito encuentro. Ambos equipos han jugado con fuerza pero con corrección. Destacó el juego ligado del Castilla, muy compenetrados y en buena forma física. Merecieron el empate que lograron.

Por el Mirandés el juego ha sido lento, en conjunto y solo en el segundo tiempo ha acosado el mismo con cierto peligro. Buen partido y justo empate.

PONFERRADINA, 4; CARABANCHEL, 1

Ponferrada, 27. (Mencheta).—Equipos:

Ponferradina: Esteban; Quino, Cervera, España, Muille, Villanueva, Casimiro, Tironé, Berros, Guillermo y Varela.

Carabanchel: Girelli; Baena, Herrero, Salagre, Cruz, González, Víctor, Carlos, Serrate (Ruiz), Luismi y Díaz.

Arbitró el colegiado señor Gutiérrez, extremeño. Arbitraje sin dificultades muy justo en sus observaciones y con un festival de tarjetas amarillas. Por la Ponferradina las recibieron Esteban, Barros, Casimiro y España. Por el Carabanchel, Díaz y Víctor.

No se había iniciado la primera jugada y el balón llega bombeado a la puerta del Carabanchel y González al intentar despejar de cabeza introduce en la propia meta.

A los 19 minutos, saque de una falta de Guillermo a Villanueva en la misma línea del área y Casimiro peinando el balón de cabeza, marca.

En el minuto 23, jugada de Varela con pase en corto en la misma área chica sobre Berros que no tiene más que empujarla al fondo de la red.

En el minuto 39, Berros al recoger un fallo del portero, marcaba el cuatro a cero. Con este resultado termina la primera parte.

En el segundo periodo, con juego ya de menos calidad por parte de la Ponferradina y profundidad por parte del Carabanchel, solamente habría de marcarse un tanto, en los últimos minutos, obra de Carlos al ejecutar el máximo castigo contra la portería local.

Tarde calurosa en Fuentes Nuevas, aunque sin sol. Regular entrada y terreno de juego en pésimas condiciones. Primer tiempo con mucho fútbol y mucho juego por parte del equipo local y segunda parte que bajó mucho de calidad, atacando más el Carabanchel.

LOGROÑES, 1; C. LEONESA, 1

Logroño, 27. (Mencheta). — Alineaciones:

Logroñés: Gorostiri; Soroa, Del Valle, Arriola; Hernández, Goñi; Lozano, Irizar, Muñoz, Sanz, E. Iriarte.

Cambios: En el minuto 19 del segundo tiempo, Valderraña sale por Muñoz y a los 39, Urresti sustituye a Goñi.

Leonesa: Javi; Chiqui, Santibáñez, Arrieta; Rafa, Montes; Galeote, Villafañe, Frrandonea, Celso, Ríos.

Cambios: Segundo tiempo, minuto 29, Solas sustituye a Ríos, y a los 38, Ovalle sale por Villafañe.

Dirigió el encuentro el colegiado valenciano señor Andrés, que tuvo una floja actuación que disgustó al equipo local, ya que se sintió claramente perjudicado por sus decisiones. Abusó del silbato, interrumpiendo de modo excesivo el desarrollo del juego. Amonestó a Errandonea, Sanz, e Irizar.

El primer gol llegó en el minuto 39 del primer tiempo, en jugada llevada por Irizar, que centra sobre el área de penalty y da lugar a un rechace de la defensa visitante que es aprovechado por Lozano, que sobre la marcha empalma un gran tiro que bate a Javi.

El empate, llegó en el minuto 35 de la segunda parte. Fue a consecuencia de un fallo garrafal de la defensa riojana, que fue aprovechado por Villafañe, que lanzó un fuerte tiro cruzado, que llevó el balón a la red.

El partido se inició con una fase de tanteo y respeto mutuo, poniéndose muy pronto de manifiesto el dominio riojano a base de codicia y fuerza.

Anotamos en el minuto 20 de la primera parte, un peligroso disparo de Lozano, que salió fuera.

Siguió el ataque local y sus remates carecieron de fortuna así como las jugadas en el área carecieron de la ligazón necesaria.

No era fácil superar a un rival que pese a verse dominado, se le veía superior. El premio a este dominio blanqui-rojo, fue el gol de Lozano y a continuación hubo una reacción de la Cultural, dejando al descubierto los fallos que el Logroñés viene acusando en los últimos enduentros.

Goñi, no acertaba en el centro del campo, un lugar que no parece ser el suyo y Sanz, el riojano revelación de esta temporada, hoy no ha dado una a derechas.

El segundo tiempo ha sido de clara dominio visitante. El Logroñés, cedió terreno y dio la sensación de que defendía la mínima ventaja porque no podía hacer otra cosa. Trató de mantener esta ventaja hasta el final y renunció claramente al ataque.

Por su parte, la Cultural había espoleado su juego, y se hizo dueña de forma total y abrumadora del centro del terreno, y lanzó constantes ataques contra un equipo replegado y encogido sobre su área.

Una vez conseguido el gol del empate, en el minuto 37, en jugada de contraataque, Sanz tuvo una ocasión, pero perdió por falta de habilidad.

Para tener una idea de lo que han sido los dos tiempos, el Logroñés en la primera parte, lanzó dos corners y uno la Leonesa. En la segunda, el Logroñés no lanzó ninguno y la Leonesa se apuntó cuatro.

TOURING, 0; REAL UNION, 1

Rentería, 27. (Mencheta). — Equipos:

Touring: Echegaray; Esquizabel, Aizcorreta, Gorriz; Murus (Elustondo), Ullate; Cámara, Esteban, Aizburúa, Arocena y Leoncio (González).

Real Unión: Lasa; Taberna, Garmendia, Sorondo; Santamaría, Berrozabal; Balbás, Mansilla (Gallastegui), Ortego, Almandoz y Chinchurreta.

El encuentro fue dirigido por el colegiado navarro Pascual, que estuvo regular. Tarjeta amarilla a Gorriz y Aizcorreta por el Touring, y a Santamaría del Real Unión.

El solitario gol se marcó a los 32 minutos de la segunda parte. Potente disparo de Taberna desde el borde del área a pase de Garmendia.

Se inició el partido a un fuerte ritmo, que se mantuvo durante toda la primera parte. Dominio por amvas variaciones en el juego, comenzando el encuentro a tomar aire de empate pero el Real Unión no desaprovechó su baza y, así, cuando tuvo a su alcance la oportunidad, marcó.

Llegó la decepción a los aficionados renterianos pero no así a sus jugadores que emplearon los últimos minutos en intentar en base a un continuo ataque conseguir la igualada, pero sin encontrar ante la meta de Lasa, las ocasiones claras del primer tiempo.

Tras el descanso y sin producirse aún ningún cambio no hubo excesibos bandos, pero con mayor profundidad para el Touring, que gozó de magníficas ocasiones para inaugurar el marcador.

Por el Touring destacaron Esquizabal, Cámara y Leoncho. Por el Real Unión lo hicieron Taberna, Ortego y Chinchurreta.

Africa Negra y Nueva Zelanda firman la paz deportiva

TERMINA ASI UN PENOSO INCIDENTE QUE DETERMINO LA RETIRADA DE LOS PAISES AFRICANOS DE LOS JUEGOS DE MONTREAL

EL CONSEJO SUPERIOR DEL DEPORTE AFRICANO LEVANTO EL BOICOT CUANDO EL PRIMER MINISTRO NEOZELANDES ENVIO UN MENSAJE CONDENANDO EL **APARTHEID** SURAFRICANO

AUNQUE EL PROBLEMA SIGUE UNA EVOLUCION FAVORABLE, ES DIFICIL QUE SUDAFRICA PUEDA ESTAR PRESENTE EN LOS JUEGOS DE MOSCU

Por Philippe MELCHIOR

El desfile de la Olimpiada de Montreal fue el más conflictivo de la historia moderna de los Juegos, debido a las retiradas en masa de países africanos por culpa del problema planteado por un equipo neozelandés de rugby que jugó en la Sudáfrica segregacionista.—(Foto EFE-FIEL)

En los Juegos Olímpicos de Montreal, las mayores dificultades vinieron de las contradicciones y tensiones entre los países de Africa Negra, Nueva Zelanda y Africa del Sur.

Esta, como se sabe, está excluida de los Juegos desde hace varias décadas a causa de la política de «apartheid» racial aplicada por su Gobierno. El deporte no se sustraía ni se sustrae a esa discriminación entre blancos y negros y era natural que la exclusión de los segundos chocara invenciblemente con los principios de la Carta Olímpica.

Pero, en 1976, el problema se amplió a terceras partes, cuando, a última hora, los países africanos se fueron de Montreal en señal de protesta por la presencia de Nueva Zelanda, que había adoptado actitudes favorables a la política deportiva de Pretoria, o, por lo menos, no había seguido la consigna de boicot deportivo de Africa del Sur al enviar a su selección de rugby a disputar varios encuentros en ese país.

Un primer paso se ha dado en las competiciones nacionales, en las que el Gobierno autorizó encuentros entre equipos de diferentes razas. Pero aún parece impensable la constitución de equipos mixtos. Por ahora, se tiende a que el deporte sea multirracial, pero no verdaderamente integrado.

Con todo, se trata de un primer indicio de menor rigor y, con el tiempo, es posible que las negociaciones y partidos entre los diversos grupos del país conduzcan a una solución más compatible con las normas olímpicas.

Los organismos internacionales y en especial, el Comité Olímpico Internacional (COI), alientan esas iniciativas. Pero aún queda mucho camino por recorrer y, en las actuales circunstancias, no parece probable que Africa del Sur pueda reintegrarse al movimiento olímpico en los Juegos de 1980, que se disputarán en Moscú.

Mal corrosivo

El incidente, de capital importancia, demostró una vez más que ese mal que corroe el olimpismo puede comprometer hasta la existencia misma de los Juegos. Y la principal responsable es, evidentemente, Africa del Sur, que se esfuerza en vano por conciliar su política interior con las exigencias del deporte olímpico.

El deporte sudafricano compartimenta cada deporte en federaciones representativas de la raza blanca, la raza negra, los mestizos y los indios. Hasta hace poco tiempo, no había contactos entre unas y otras. En realidad, estaban prohibidos.

Pero, por una parte, los sudafricanos están deseosos de participar en las grandes competiciones internacionales; y, por otra, aunque no lo reconozcan, las presiones exteriores están surtiendo efecto. De modo que, prácticamente en todas las disciplinas, ya están entabladas conversaciones para tratar de empezar a normalizar la situación.

Situación insoportable

Africa Negra y Nueva Zelanda han firmado la paz. El Consejo Superior del Deporte Africano (CSDA), levantó su boicot al deporte neozelandés, cuando el primer ministro de Wellington, Muldoon, envió un mensaje en cuyo texto se condenaba sin ambigüedades la política sudafricana de «apartheid».

Naturalmente, también aquí la evolución del conflicto obedece a la necesidad de remediar los desacuerdos cada vez más hondos entre ciertos países. Aun cuando ciertos aspectos del problema sigan intactos, se manifiesta una clara voluntad de aliviar una situación que se está haciendo insoportable.

Queda por saber cómo se presentará el panorama en los Juegos de Moscú, donde la posición del país organizador y del resto de Europa del Este podría ser de fuerte intransigencia acerca de ciertos puntos.

Lord Killanin, presidente del COI, tendrá que hacer valer toda su influencia y los medios de que dispone el organismo, para tratar de conciliar, antes de 1980, las actitudes opuestas y dar paso a un clima de normalidad, de modo que no se repitan las dificultades de Montreal.

(Fiel. Servicios Especiales de EFE-AFP)

¿ESTA VD. SATISFECHO CON SU ACTUAL TRABAJO?

¿Le gustaría cambiarlo por una ocupación fijo, fácil, agradable, fija y garantizada, que le rindiera más de 30.000 ptas. cada mes?

(Comisiones rappels,, etc...).
Nosotros tenemos este trabajo para usted en PALENCIA.
Son condiciones indispensables:
— Tener buena presencia.
— Cultura media amplia.
— Poder efectuar desplazamientos, aunque pernoctando en casa.

TOME UNA DECISION

Presentarse en el Hostal Moncloa de Palencia, el martes día 1 de marzo, de 6 h. a 9 h. tarde.

Atenderá SR. CARRILLO

M.C.D.2022

2.ª DIVISION

Sólo cuatro victorias locales y algunas fuertes sorpresas

Estrepitosa derrota del CADIZ, en casa, ante un despertado GIJON

Nuevo tropiezo del Oviedo frente al Tenerife

EN CORDOBA, QUINTO POSITIVO PARA EL JAEN

Continúa la ascensión del Granada, que empató en Coruña

CADIZ, 1; GIJON, 5

Cádiz, 27. (Alfil).—Por cinco goles a uno ha vencido el Sporting de Gijón a domicilio al Cádiz, en partido de Liga de Segunda División. Al descanso se llegó con el inicial empate a cero goles.

Alineaciones:

Cádiz: Santamaría; Cenitagoya (Blanco), Rosado, Fulg; Ortega, Urruchurtu; Villalba, Carvallo, Quino, Ibáñez y Mane.

Sporting de Gijón: Castro; Redondo, José Manuel, Núñez; Maceras, Joaquín (Valdés); Morán, Ciriaco, Quini (Abel), Killer y Ferrero.

Arbitró Bobe Frías, del Colegio Aragonés, bien. Mostró tarjeta amarilla a Cuiñas y Castro.

A los 49 minutos Ferrero, de fuerte tiro por la escuadra, consiguió el primer gol; en el 55 Morán, en contraataque asturiano, marcó el segundo; en el 59 Ferrero, esta vez a media altura, vuelve a batir a Santamaría; en el 76, centro de Carballo sobre Quino, que acorta distancias; en el 82, penalty a Ferrero que lanza Ciriaco, engañando a Santamaría y en el 90 Killer pasa a Abel, que en hábil remate establece el resultado que iba a ser definitivo.

Se le temía al Gijón en Carranza" por su condición de serio aspirante al título, temor que ha quedado confirmado al triunfar los gijoneses sobre un Cádiz que no ha sabido sobreponerse a los goles contrarios.

El dominio correspondió casi totalmente al equipo gaditano, pero sus hombres no estuvieron atinados en el tiro a puerta, al contrario que los asturianos, que aprovecharon cuantas ocasiones tuvieron.

Destacaron en el Cádiz Ortega, Urruchurtu y Carvallo y en el Gijón Morán, Kilper y Ferrero.

CORUÑA, 0; GRANADA, 0

La Coruña, 27. (Alfil).—El Deportivo de La Coruña y el Granada han empatado a cero goles, en partido de Segunda División jugado hoy en el estadio de Riazor.

Buena actuación del colegiado valenciano señor Gramaje. Mostró tarjetas amarillas a Benítez y Richard, por entradas duras a Rabadeira y Quiles, respectivamente.

Alineaciones:

D. Coruña: Buyo; Richard, Piris, Núñez; Vales, Gallego; Pousada, García, Merlo, García Castro y Ribadeira. A los 19 minutos de juego entró Vituco por García Castro y a los 20 del segundo período, Castro por Pousada.

Granada: Izcoa; Gerardo, Edison, Falito; Grande, Benítez; Lorenzo, Parits, Lis, Antonio y Quiles. No hizo cambios.

El Coruña ha jugado el peor partido de la temporada y el empate de ha debido a la gran labor de su guardameta Buyo.

El colegiado dio, en principio, como válido un gol marcado por Lis, a los cinco minutos de juego, pero ante las protestas de los jugadores locales consultó con el juez de línea, anulando su decisión.

En el Coruña solamente cabe destacar a Buyo. Por el Granada los mejores han sido Gerardo, Benítez Parits, Lorenzo y Lis.

GETAFE, 1; ALAVES, 1

Madrid, 27. (Alfil).—El Getafe y el Alavés han empatado a un gol en partido de fútbol correspondiente a la Segunda División disputado esta mañana en el campo municipal de Las Margaritas. Al descanso se llegó con ventaja del equipo visitante de un gol a cero.

Lluvia intermitente a lo largo del partido, tres cuartos de entrada en los graderíos y terreno de juego pesado, pero que permitía la práctica de buen fútbol.

Alineaciones:

Getafe: Arévalo; Chiqui, Cruz, Amuñarriz; Luis, Alfonso (Guti); Romero, Narriz, Salazar, Zambrano, Javi (Munguía).

Alavés: Rodri; Zuloaga, Bea, Pavón; Morgado, Trona (Arambarri); Ortigosa, Marín, Baena (Valdano), Vidal, Urquía.

Arbitró el partido el colegiado Aragonés señor Pes Pérez, que realizó en líneas generales una buena actuación. Mostró tarjetas amarillas a Vidal, del Alavés, por una fuerte entrada a Salazar y a Romero, por protestar y a Salazar, por detener un balón con la mano, por parte del Getafe.

Goles.

0-1.—Cuarenta y cinco minutos del primer tiempo. Urquía saca en corto un córner desde el lado izquierdo sobre Vidal que se interna hacia puerta cediendo el balón a Ortigosa que se encuentra en el área pequeña, para que este jugador retrase sobre Marín, que de fuerte disparo al borde del área batiría por la escuadra a Arévalo a pesar de la estirada de éste.

1-1.—Treinta y ocho minutos del segundo tiempo. Una falta a treinta metros de la línea de gol es sacada por Narriz con un fuerte tiro raso que salva la barrera y se introduce en la portería entre las piernas del guardameta Rodri, que no logra sujetar el balón.

Otro negativo más en la cuenta del Getafe, que hoy, a pesar de haber luchado como es habitual en este equipo, no ha podido evitar que el Alavés se llevara el empate del campo de Las Margaritas.

La lesión de Alfonso a los 22 minutos del primer tiempo fue acusada por el conjunto local que, de claro dominador, empezó a bajar en su empuje y en la única vez que llegaron a puerta los jugadores del Alavés en este período lograron su gol.

La segunda parte fue jugada de poder a poder y de nuevo la suerte se mostró esquiva con el Getafe, que estrelló otro balón en el poste, al sacar Narriz una falta, como había ya sucedido en el primer período.

A dos minutos del final fue anulado un gol a Romero por fuera de juego que fue muy protestado por el público, pero el liniier había levantado ya la bandera y el árbitro señaló la infracción antes de que el balón pasara la línea de gol.

CORDOBA, 1; JAEN, 1

Córdoba, 27. (Alfil).—El Córdoba C. F. y el Real Jaén han empatado a un gol en el encuentro de fútbol celebrado esta tarde en "El Arcángel".

(Continúa en la página 13)

Una VIVO

AMA DE CASA ◆ EMPRESAS

¿NO HA VISITADO AUN ECO - MERCA?

ECO - MERCA no es un comercio más, es un Economato voluntario a disposición de Vd., en el que encontrará todos los artículos de la compra diaria a unos precios increíbles.

VISITENOS Y COMPROBARA LA CONVENIENCIA DE PERTENECER A ECO - MERCA

FORMAMOS PARTE DE CADENA NACIONAL. CONTAMOS CON AMPLIAS SECCIONES DE ALIMENTACION, CHACINERIA, CHARCUTERIA, CARNES FRESCAS, FRUTAS, CONGELADOS, DROGUERIA Y PERFUMERIA, ETC. EN REGIMEN DE AUTO - SERVICIO.

ESTAMOS A SU DISPOSICION EN
Avda. Cardenal Cisneros, 9, bis. Tlf. 72-69-00.
PALENCIA

LOS OTROS 3 GRUPOS DE TERCERA DIVISION

GRUPO PRIMERO

Sestao, 2; Guernica, 0.
Baracaldo, 0; Bilbao Ath., 0.
Guecho, 5; Arosa, 1.
Basconia, 0; Caudal, 0.
Ensidesa, 2; Ferrol, 0.
Gijón, 1; Torrelavega, 1.
Langreo, 2; Arenas, 1.
Gran Peña, 2; Laredo, 3.
Lugo, 5; Naval, 1.
Compostela, 2; Orense, 2.

GRUPO TERCERO

Eldense, 2; Olímpico, 0.
Yeclano, 4; Vinaroz, 1.
Lérida, 2; Reus, 0.
Mallorca, 1; At. Baleares, 1.
Poblense, 3; Ibiza, 0.
Acero, 2; Sabadell, 1.
Tarragona, 2; Villena, 2.
Gandía, 0; Gerona, 2.
Onteniente, 0; Constancia, 1.

GRUPO CUARTO

Portuense, 3; S. Fernando, 1.
Sevilla At., 1; Murcia, 1.
Valdepeñas, 2; Melilla, 1.
Badajoz, 2; Almería, 1.
Diter Zafra, 2; Cacereño, 0.
Jerez, 1; Mérida, 0.
Linares, 2; Guadalajara, 0.
Orihuela, 3; Algeciras, 1.
Ceuta, 5; Jerez Ind., 0.

ALMACENES

EL PUENTE

Plaza del Puente, 5 Tfno. 72 57 85

PAVIMENTOS - REVESTIMIENTOS
SANEAMIENTO - DECORACION

Distribuidor de cocinas: «VEGASA»

Exclusivas:

Azulejos: ZIRCONIO y PORCELANOSA
Pavimentos: ZIRCONIO y TODAGRES
Saneamiento: SCALA

2.do GRUPO DE 3.ª DIVISION

Otros dos positivos para el Osasuna, frente al Moscardó

La Leonesa se llevó un punto de Logroño

1-1: EL PEGASO, SORPENDIDO POR EL CALAHORRA

El Atlético Madrileño cedió un punto ante el TORREJON

MOSCARDO, 0; OSASUNA, 1

Madrid, 27. (Mencheta). — Alineaciones:

Moscardó: Vicente; Couloscou, Bordóns, Martín; Valbuena II, Agustín; Muñoz, Sánchez, Alvarez, Lucas y Quini.

Hubo dos sustituciones: Julio salió por Muñoz y luego el propio Julio, lesionado, hubo de retirarse y salió en su lugar Bernabéu.

Osasuna: Iparaguirre; Torre, Sánchez Rubio, Zabaleta; Mata, Esparza; Echeverría, Bengoechea, Ostivar, Pascual y Lizoain.

También realizó los dos cambios. En el minuto 46, salió Gelo por Torre y en el 30 de la segunda mitad, Bosmediano sustituyó a Lizoain.

Arbitró el señor Navarro Lebrón, del Colegio Andaluz. Mal. Estuvo ayudado en las bandas por los señores Díaz Santos y Martín Rodríguez.

Actuaron como capitanes, Bordons y Ostivar.

Asistió un delegado federativo solicitado para todos sus desplazamientos por el Osasuna.

Campo embarrado. Media entrada aproximadamente y algunos seguidores del Osasuna.

En el minuto 2, hay una falta al borde del área, sacada por Pascual y Ostivar tira, rebota la pelota en la barrera descolocando a Vicente y consigue así el Osasuna el gol de la victoria.

En el minuto 8, hay una jugada en una gran intervención de Iparapor la banda izquierda que termina guirre. En el minuto 15, se anula un gol a Martín por fuera de juego de Alvarez. En el minuto 31, falta sacada por Bordons directamente sobre puerta y magnífica intervención de Iparaguirre.

En el 35, hay otra falta en la misma zona del área que provoca otra excelente parada del meta osasunista. En el minuto 42, falta sacada por Muñoz que da en la mano de Sánchez Rubio, involuntariamente.

Con este resultado termina la primera parte. Primer tiempo jugado con mucha rapidez y fuerza. Con desplazamientos de balones largos y al hueco. Ha resultado muy bonita.

En el minuto 4 de la segunda parte, hay un tiro muy fuerte de Bordons que Iparaguirre envía a corner. En el minuto 21 de la segunda parte, jugada de Bengoechea que tira y la pelota sale rozando la escuadra de la portería que defiende Vicente. En el minuto 37, hay una jugada de Bosmediano por la banda que pasa a Bengoechea que remata y responde Vicente con una sensacional parada. En el minuto 44, tarjeta amarilla a Coloscou por juego peligroso.

Cuando se cumplía el tiempo reglamentario hay una jugada muy conflictiva en el área del Osasuna, un gran desplazamiento del balón y la pelota le da a Lucas.

El árbitro no descontó prácticamente nada y el público protestó por ello.

Destacaron, Bengoechea, Esparza e Iparaguirre por parte del Osasuna. Por parte del Moscardó, Vicente, Coloscou, Sánchez y Quini.

TUDELANO, 1; ZAMORA, 1

Tudela, 27 (Mencheta). — Alineaciones:

Tudelano: Antón; Busco, Aser, Hilos; Martín, Salvatierra; Mena, Tasio, Iriguibel, Solá y Ornad.

En el minuto 60, salieron del campo Salvatierra y Ornad, y entraron en su lugar Lorente y López Jimeno.

Zamora: Mandalio; Yesus, Pepe Neke; Rubén, Marcos; Beato, Antonio, Lizarralde, León y José Manuel.

En el minuto 23, Rubén, lesionado, fue relevado por Calle.

Dirigió el partido el colegiado aragonés señor Villanueva Nieto, bien, sin influir en el resultado final. Mostró tarjeta amarilla a León, por protestar; a Pepe, por entrada dura a un contrario, y a Yesus, por pérdida deliberada de tiempo.

Minuto dos: Avance de José Manuel por el lado izquierdo, profundizando llega hasta la línea de fondo, desde donde centra sobre puerta y tras algunos fallos defensivos de la cobertura local, llega el balón a Lizarralde, quien empuja desde cerca, inaugurando el marcador.

Minuto 40: Avance de Solá por la banda izquierda que finaliza con un servicio pasado a Iriguibel, quien cede en corto la pelota hacia atrás a Mena y éste situado en la línea frontal del área, conecta un impresionante disparo a media altura, entrando la pelota pegada al poste derecho de la puerta zamorana.

Ha sido un partido en el que el Tudelano ha jugado francamente mal, no acertando en ningún momento zafarse del pegajoso marcaje de los jugadores del Zamora, quienes vinieron a hacer su partido, ampliando hombres en su campo y haciendo casi impenetrables los ataques de los delanteros tudelanos, que apenas ensayaron el disparo a puerta.

Resultado justo en un partido en el que sólo hubo emoción por lo incierto del resultado, ya que el juego fue malo, defraudando a los espectadores locales.

Destacaron en el Tudelano Solá y Tasio. Por el Zamora, Rubén, mientras jugó; Beato y su cobertura.

SAN SEBASTIAN, 2; LAGUN ONAK, 1

San Sebastián, 27 (Mencheta).—Alineaciones:

San Sebastián: Cendoya; Murillo, Juaristi, Maneiro; Celayeta, Gajate; Heras, Alonso, Mendiola (Echave), Arreche y Recalde.

Lagun Onak: Larrañaga I; Santi, Ibarzábal, Lacasa; Moya, Larrañaga III (Odriozola); Aramburu, Iñigo,

(Continúa en la página 13)

Fútbol internacional

Bolivia derrotó a Uruguay, en eliminatorias del Mundial

La Paz, 27. (Alfil). — Bolivia consiguió esta tarde una importante victoria en La Paz frente a la selección de Uruguay, en partido correspondiente al Grupo 2 de las eliminatorias subamericanas del Mundial de Fútbol.

El único gol fue conseguido a los tres minutos del segundo tiempo por Tamaya Jiménez, después de recibir un pase de Ovidio Meza, sorprendiendo a la defensa uruguaya.

El partido en líneas generales fue técnicamente bajo. Los nervios traicionaron a ratos a los jugadores de ambos bandos, especialmente a los bolivianos en el último cuarto de hora.

La reducida victoria fue festejada hoy por los 22.000 espectadores que colmaron las instalaciones del Estadio «Libertador Simón Bolívar».

EGIPTO DERROTO A KENYA

El Cairo, 27. (Alfil). — Egipto venció a Kenya por un gol a cero en partido disputado hoy en esta capital, de vuelta de su eliminatoria de la segunda ronda de la fase previa de la zona africana del Campeonato Mundial.

El primer partido, jugado recientemente en Nairobi, terminó con empate a cero.

Egipto se enfrentará ahora al ganador de la eliminatoria entre Zambia y Uganda.

COREA DEL SUR EMPATO EN ISRAEL

Tel Aviv, 27. (Alfil). — Con empate a cero goles finalizó el partido de fútbol jugado hoy en esta capital entre las selecciones de Israel y Corea del Sur, del grupo segundo de la zona asiática de la fase previa del Campeonato Mundial.

El partido de vuelta se jugará el 2 de marzo en Seul.

LA SELECCION SUECA SE ENTRENO CON EL MARBELLA

Marbella (Málaga), 27. (Alfil). — Por ocho goles a uno ha vencido la selección sueca al At. de Marbella en partido amistoso internacional jugado esta tarde en el estadio "Utrera Molina".

Marbella: Marco (Pato); Peláez, Salcedo, Serrano; Lima, Zayas (Bobi); Gómez, Rafa (Creo), Germán, Orellana y Pedro.

Selección Sueca: Ljung; Werner, son, Ljungberg; Maglusson, Linkarisson, Fredikson (Roy); Augutsderith (Borrerson), Lundberg, Largsson y Johansson.

Arbitró el señor Calvo, de Málaga, que estuvo bien y no mostró tarjeta alguna.

Goles: Los goles de la selección sueca fueron marcados por Lundberg en el minuto 17; Johansson, en el 31; Maglusson, en el 43. Y ya en el segundo tiempo, por Lundberg, en el minuto inicial, y por el mismo jugador en el minuto 5; en el minuto 9, marcó Largsson; en el 13, Ljungberg ejecuta un penalty que Pago había hecho a Largsson, y por último Lundberg consigue el último gol sueco. El gol del Marbella fue marcado por Bobi, a centro de Germán en el minuto 34.

TORNEO DE TEHERAN

Teherán, 27 (Alfil). — La Unión Soviética venció a Rumania, por tres goles a cero, en partido de fútbol disputado hoy en Shiraz, correspondiente al Grupo «B», de la Copa «Príncipe Reza Pahlavi».

En un segundo partido jugado en Sriraz Irán y Polonia empataron a cero.

En la competición del Grupo «A», que se disputa en Abadan, Túnez derrotó a Irlanda del Norte por tres goles a uno y, en el segundo partido, Irán empató con Hungría a cero.

MOTORES

y transformadores eléctricos usados, todas potencias.
Informes:
LINAGE. Apartado 299
SANTANDER

¡ATENCION!

Su problema de calefacción ya está resuelto, instalando en su casa una calefacción a Petróleo o Gasólea marca AIFLAM.
VILLAVERDE se la instala y páguela en cómodos plazos.
Solicite información en:
Alfonso X El Sabio, 5 — Teléf. 72 61 93 — PALENCIA

CICLISMO

PERURENA, vencedor del Gran Premio de Valencia

Cullera (Valencia), 27. (Alfil). — Domingo Perurena, con un tiempo de 4 horas, 11 minutos y 4 segundos, ha sido el vencedor de la novena edición del Gran Premio Valencia de Ciclismo, que se ha disputado sobre un recorrido de 165 kms.

El día ha sido espléndido y la marcha ha sido muy viva de principio a final de carrera, como indica el promedio alcanzado de 39'431 kms. por hora.

Las vueltas finales de las seis a que se ha disputado la carrera, han resultado altamente emocionantes y espectaculares por la mutua y constante vigilancia de los dos grupos fuertes del ciclismo español.

En la vuelta final el sueco Johannsson, campeón olímpico de Montreal, intentó imponer su ley con una escapada que murió ante la acción contraofensiva del Kas y de los Tekas, que hicieron nula aquella intentona en las primeras estribaciones del último paso por la cuesta del Faro.

El corredor sueco del equipo italiano Fiorella, cayó en el viraje en el que se iniciaba la escalada al alto del Castillo, poniendo alas en las piernas de los hombres del Kas y de los santanderinos más significados, que disputaron la victoria final.

CLASIFICACION

1 Perurena, Kas, 4-11-04.
2 Thaler, Teka, id.
3 Viejo, Kas, id.
4 Mazuela, Novostil, 4-11-06.
5 Lehemberger, Kanel, id.
6 Suárez, Teka, 4-11-07.
7 Fernández, Kas, id.
8 Lasa, Kas, id.
9 Oliva, Kas, 4-11-10.
10 Freitas, Kas, id.
11 Reiss, Teka, id.
12 Palearei, Fiorella, id.
13 Torres, Teka, id.
14 Aja, Teka, id.
15 Balaguer, Teka, id.
16 Barone, Fiorella, 4-11-16.
17 Fortia, Novostil, id.
18 Martos, Kas, id.
19 Plaza, Kanel, id.
20 Simonetti, Fiorella, id.

M.C.D.2022